



SAK NR: **3/2024**
SAKSBEHANDLER: **Anne Frugård**
Arkivnr.: Støl 620

MØTEDATO: **26.2.2024**
MØTESTED: **Tingvang**

SIGN: _____

Utskrift til:
Statskog SF
Øystre Slidre kommune
Jon-Erik Heggom

Søknad om utvidelse av beiteareal 53/1/620 på Vassklepp

Saksdokumenter

- Søknad av 23.10.2023 fra Jon-Erik Heggom
- Uttale av 05.02.2024 fra Statskog
- Uttale av 14.02.2024 fra Øystre Slidre kommune

Saksopplysninger

Jon-Erik Heggom eier og driver Liahaugen gnr. 4/2 i Øystre Slidre. Drifta består i dag av ca 25 mjølkekyr og ca 34 øvrige storfe. Garden har støl 53/1/620 på Vassklepp.

Heggom har søkt om å utvide stølsjorde med ca 6,4 daa. Arealet ligger vest for eksisterende stølsjorde. Søknaden kommer fordi det er behov for å reparere gjerdet og Heggom ser at det er mange fordeler om gjerdet kan stå et sted med bedre grunnforhold (ikke myr). I tillegg er det bedre for kyrne å bevege seg der det er fastere grunn, lettere for kyrne å komme seg opp fra vannkanten, og kyrne vil slippe å bli «låst» mot myr og gjerde.

Størrelsen på utvidelsen ser ut til å bli om lag 6,4 daa. Dersom utvidelsen blir godkjent av Fjellstyret anbefaler saksbehandler at tilleggsarealet måles opp etter at gjerdet er satt opp, og at den oppmålingen er utgangspunkt for kommunens registrering i matrikkelen.

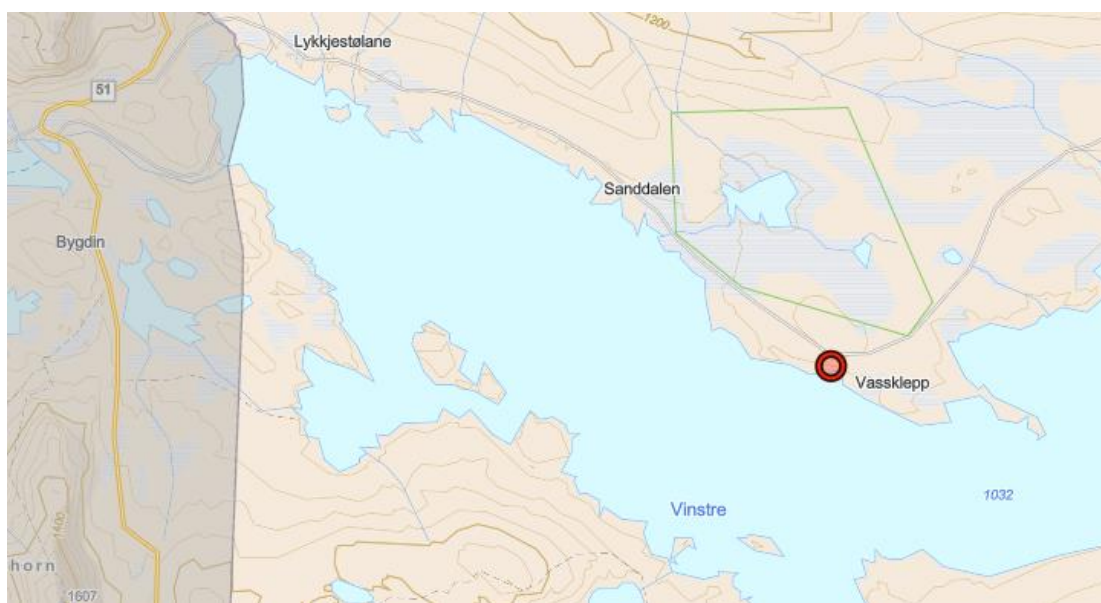

Oversiktskart, stedet er markert med rød sirkel.

Fjellstyreadministrasjonen har lagt ut saken til offentlig ettersyn, men det har ikke kommet inn merknader.



Omsøkte arealer har rød markering, eksisterende stølsjorde har rødt omriss.

Øystre Slidre kommune uttaler bl.a. følgende:

«Kommunen ser at arealet for det meste er grunnlendt og fuktig, og vesentlige deler av arealet er merka av som myr. Mykje av arealet er flomutsett. Det kan fungere som beiteareal, men er neppe eigna som dyrkingsjord.

Det er ikkje funne forhold av slik karakter at det vil vera avgjerande til hinder for denne utvidinga, med gjeldande føremål.»

Statskog uttaler bl.a. følgende:

«Heggom driver med mjølkeproduksjon og bruker stølen i tradisjonell form med mjølkeku. Stølen er i bruk i henhold til seterforskriften § 9. Da det er behov for å reparere gjerde på beitearealet i vestre del av parsellen søker han om å flytte gjerde litt lenger vest for at gjerde kan stå på fastere grunn. Totalt er det snakk om en utvidelse på 6 – 7 dekar. Saken skal behandles i henhold til seterforskriften § 5, om beite.

Statskog ser det som svært positivt at det drives tradisjonell stølsdrift og er positive til denne utvidelsen av beitearealet.

Vi mener det er nødvendig å rydde opp i utvisningsforholdene og får rettet opp i matrikkelen slik at det utviste beitearealet i sin helhet får et eget fnr, og at det som er støl (ca 10 dekar) fortsatt har festenr 620.

Bakgrunnen for dette er at det er forskjell på lovverket knyttet til det arealet som er støl, og det arealet som er beite. Stølen ble utvist i 1923 (ifølge tilgjengelige dokumenter), og nåværende beiteareal på ca 31 dekar ble utvist i 1997 (se vedlagt tillatelse til å gjerde inne eget beiteareal). Men den gang ble det ikke opprettet eget fnr på dette beitearealet og det framstår som om stølen er på 40 dekar, som blir feil.

Et annet element som vi også bør rette opp i er at de to punktfestene, fnr 623 frilagt støl og fnr 759 naust bør legges utenfor stølen og beitearealet. Dette kan gjøres enkelt i dialog med kommunen, ved at støl og beite «krymper» ca 1290 m², slik som vist på vedlagt kartskissen. Ved fnr. 623 reduseres beitearealet med ca 1200m² og ved naustet fnr. 759 reduseres stølen med ca 90 m².

Kommunale gebyr for retting i matrikkelen, opprettelse av nytt festenr, og påfølgende tinglysing tilfaller rettighetshaver. De fleste av disse kostnadene ville uansett ha kommet ved at arealet utvides.

På bakgrunn av ovenstående tilråd vi fjellstyret å gi tillatelse til omsøkt tiltak. Vi anbefaler at tilleggsarealet måles opp med fjelloppsynets GPS og i samråd med kommunen etter at gjerde er satt opp, og at den oppmålingen er utgangspunkt for kommunens registrering i matrikkelen.

Gitt at fjellstyret utviser utvidelse av beite, gir Statskog grunneiers tillatelse til at inngjerdingen rundt parsellen, som får nytt fesenr., kan settes opp under forutsetning av at det skal holdes vedlike og ikke være til skade for vilt og beitedyr. Grunder og lee skal stå åpne i vinterhalvåret. Ansvar for gjerde ligger til den som til enhver tid har fått utvist parsellen.»

Vedlagt kart fra Statskog:

Endringer i matrikkelen ved Vassklepp rettighet til 3452/4/2



Oversikt støl og beiteareal

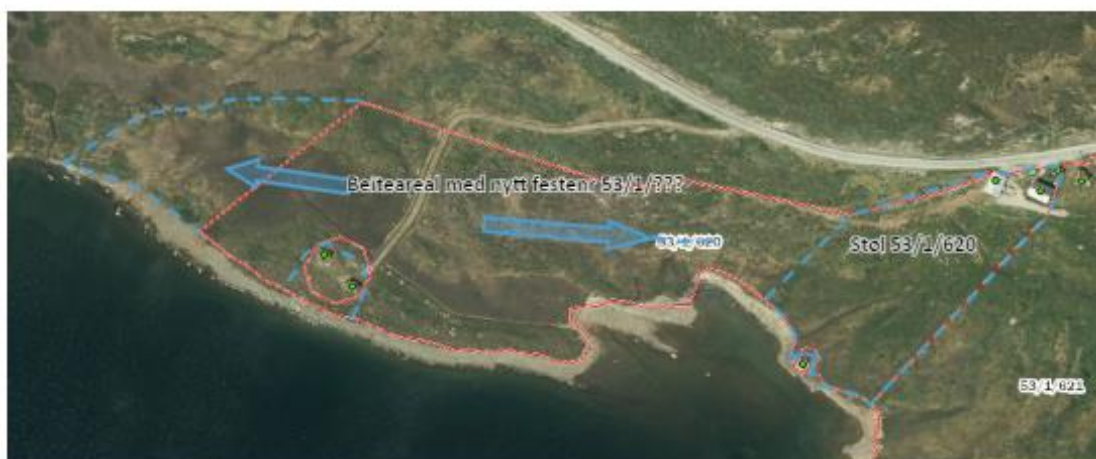

Stølen blir fortsatt 53/1/620 på ca 10 000 m², slik det var opprinnelig. Beiteareal inkl utvidelse i vest med nytt fnr. areal ca 33 500 m². Begge arealene kyttes til rettighetshaver 3453/4/2.

Lovgrunnlag

§ 5 i forskrift om seter og tilleggsjord med mer i statsallmenning. Søknad om utvisning av tilleggsjord skal sendes fjellstyret. Fjellstyret skal be om uttale fra kommunen og Statskog. Fjellstyret avgjør søknaden om å utvide beiteareal og Statskog gir tillatelse til oppsetting av gjerde.

Vurdering

Heggom søker om en praktisk endring for å få kunne ha gjerde på et tørrere område. Utvidelsen vil gjøre bruken mer praktisk for stølsbrukeren og for kyrne. Fjellstyreadministrasjonen ser ikke at det omsøkte tiltaket vil føre til ulempe for noen, og det har heller ikke kommet inn merknader til saken. Det er et vilkår i lovverket at søker dokumenterer behovet, og fjellstyreadministrasjonen mener at behovet er gjort godt nok rede for i søknaden.

Kommunen er positiv til utvisningen. Statskog er positiv til at fjellstyret utvider beitearealet med 6-7 dekar, og at dette kan gjøres som en grenseendring av eksisterende beiteareal. Statskog gir også tillatelse til oppsetting av gjerde gitt at fjellstyret utviser beitearealet. Der det er mulig bør det settes av noe tørr grunn på utsiden av gjerdet slik at for eksempel fiskere og andre kan bevege seg langs gjerdet.

Det viser seg at nåværende areal som ligger under festenummer 620 er både stølsjorde og utvist beiteareal. Disse arealene er, som Statskog skriver i sin uttale, knyttet til to ulike lovverk. Vi støtter derfor Statskog i at det er en god anledning til å rydde opp i utvisningsforholdene og rette opp i matrikkelen slik at det utviste beitearealet i sin helhet får et eget festenummer.

Forslag til vedtak

Med hjemmel i seterforskriften § 5 viser Fjellstyret ut om lag 6-7 dekar til Liahaugen gnr. 4/2, eier Jon-Erik Heggom. Utvisninga skjer som en utvidelse av eksisterende beiteareal, og beitearealet vil få et eget festenummer i matrikkelen. Tilleggsarealet måles opp etter at gjerdet er satt opp, og at den oppmålingen er utgangspunkt for kommunens registrering i matrikkelen.

Statskog har gitt tillatelse til oppsetting av gjerde. Der det er mulig bør det settes av noe tørr grunn på utsiden av gjerdet slik at for eksempel fiskere og andre kan bevege seg langs gjerdet.

Dersom kommunen tar gebyr for grenseendringen, må stølseieren belastes med kostnaden.

Vedtak

Med hjemmel i seterforskriften § 5 viser Fjellstyret ut om lag 6-7 dekar til Liahaugen gnr. 4/2, eier Jon-Erik Heggom. Utvisninga skjer som en utvidelse av eksisterende beiteareal, og beitearealet vil få et eget festenummer i matrikkelen. Tilleggsarealet måles opp etter at gjerdet er satt opp, og at den oppmålingen er utgangspunkt for kommunens registrering i matrikkelen.

Statskog har gitt tillatelse til oppsetting av gjerde. Der det er mulig bør det settes av noe tørr grunn på utsiden av gjerdet slik at for eksempel fiskere og andre kan bevege seg langs gjerdet.

Dersom kommunen tar gebyr for grenseendringen, må stølseieren belastes med kostnaden.

Enstemmig.

Vedtaket kan iflg. § 28 i forvaltningsloven, påklages. En eventuell klage skal være skriftlig og sendes Øystre Slidre fjellstyre innen 3 uker fra mottak av dette vedtak. Parter har rett til innsyn i sakens dokumenter jfr. Forvaltningsloven §§ 18 og 19.