



# MØTEBOK

SAK NR: **2/2024**  
SAKSBEHANDLER: **Anne Frugård**  
Arkivnr.: Støl 379  
(Sak 4/2020)

MØTEDATO: **26.2.2024**  
MØTESTED: **Tingvang**

SIGN: \_\_\_\_\_

**Utskrift til:**  
Statskog SF  
Merete Moe  
Innlandet Fylkeskommune  
Øystre Slidre kommune

## Støl 53/1/379 til Moe gnr 44/35 på Etnlie. Søknad om å oppføre nytt sel, endring av sak 4/2020.

### Tidligere saksdokumenter

- Fjellstyresak 4/2020 med tilhørende saksdokumenter

### Nye saksdokumenter

- Ny søknad av 18.1.2024 fra Merete Moe vedlagt tegninger, bilder og situasjonskart
- E-post av 18.1.2024 fra fjellstyret til Statskog
- Uttale av 23.1.2024 fra Statskog

### Saksopplysninger

Fjellstyret fikk en søknad fra Merete Moe 16.11.2019. Hun søkte om å rive eksisterende sel og erstatte dette med et nytt og større sel. Søknaden ble godkjent og Fjellstyret gjorde følgende enstemmige vedtak i sak 4/2020:

*«Fjellstyret vil legge til rette for aktive stølsbrukere som satser på mjølke drift på stølen og godkjenner at Merete Moe får bygge nytt sel på støl 53/1/379 på Etnlie, som omsøkt. Godkjenningen er gitt med hjemmel i forskrift om seter og tilleggsjord med mer i statsallmenning § 10 og ut i fra driftsomfanget på stølen.*

*En forutsetning for fjellstyrets vedtak er at det gamle selet rives. Samtidig med at Moe søker kommunen om byggetillatelse, må det søkes om rivningstillatelse for det gamle selet.»*

Bygging av nytt sel ble ikke gjennomført som planlagt, fordi det var behov for å bygge ny driftsbygning på Moe og da ble byggeplanene på stølen utsatt. Det er nå sendt inn ny søknad der selet er endret og nedskalert fra 147m<sup>2</sup> til 110,1m<sup>2</sup>. Garden Moe gnr. 44/35 driver med mjølke drift, og er på stølen med besetningen om sommeren. I den nye søknaden er selet 57,1m<sup>2</sup> større enn det gamle selet, men 36,9m<sup>2</sup> mindre enn selet som Fjellstyret godkjente i sak 4/2020. I og med at saken er behandlet tidligere bygger denne saken videre på saksopplysninger i sak 4/2020.



Oversiktsbilder over støl 379 (2003)



Tegninger av omsøkt sel som er vedlagt søknaden (2024)





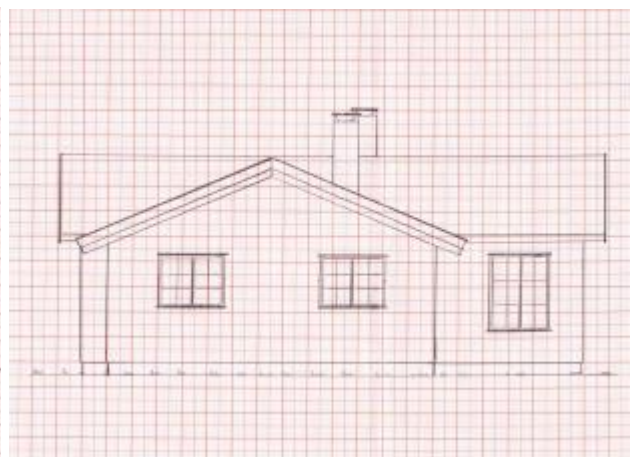
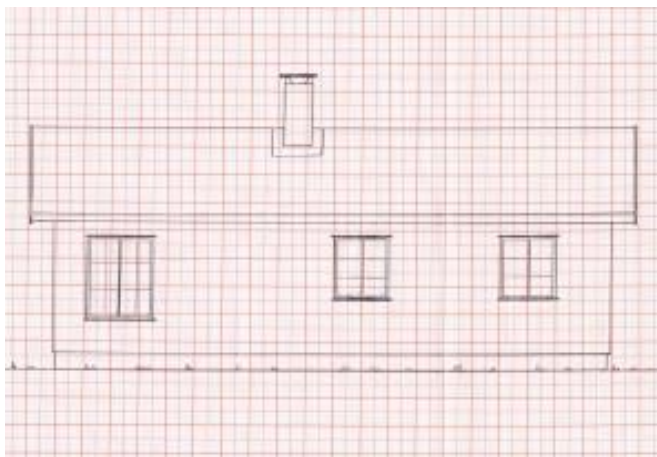
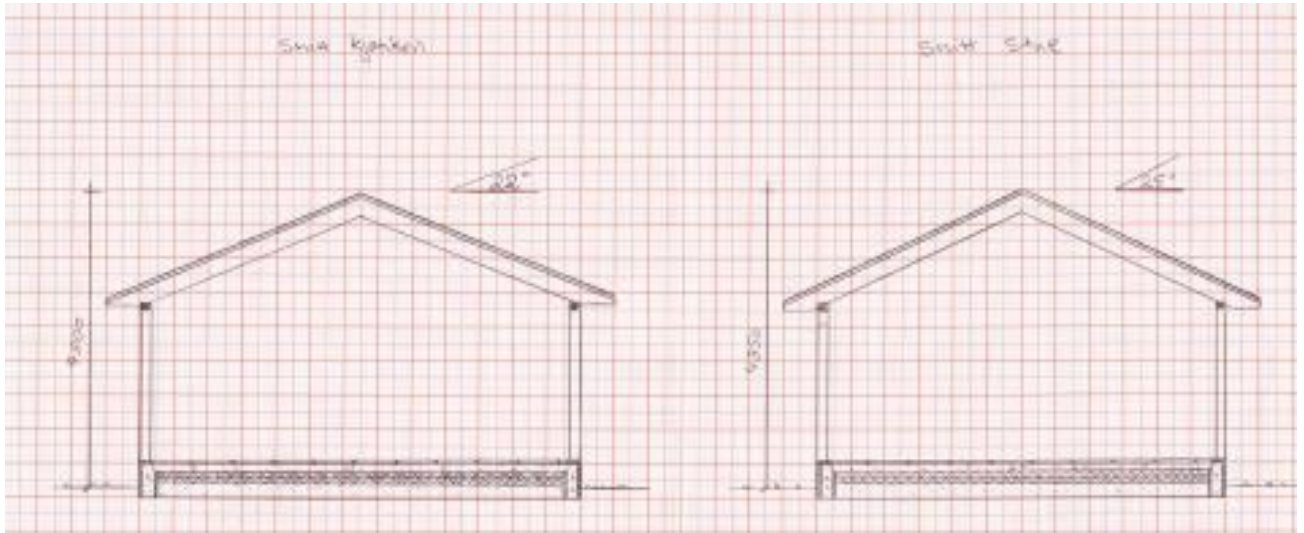

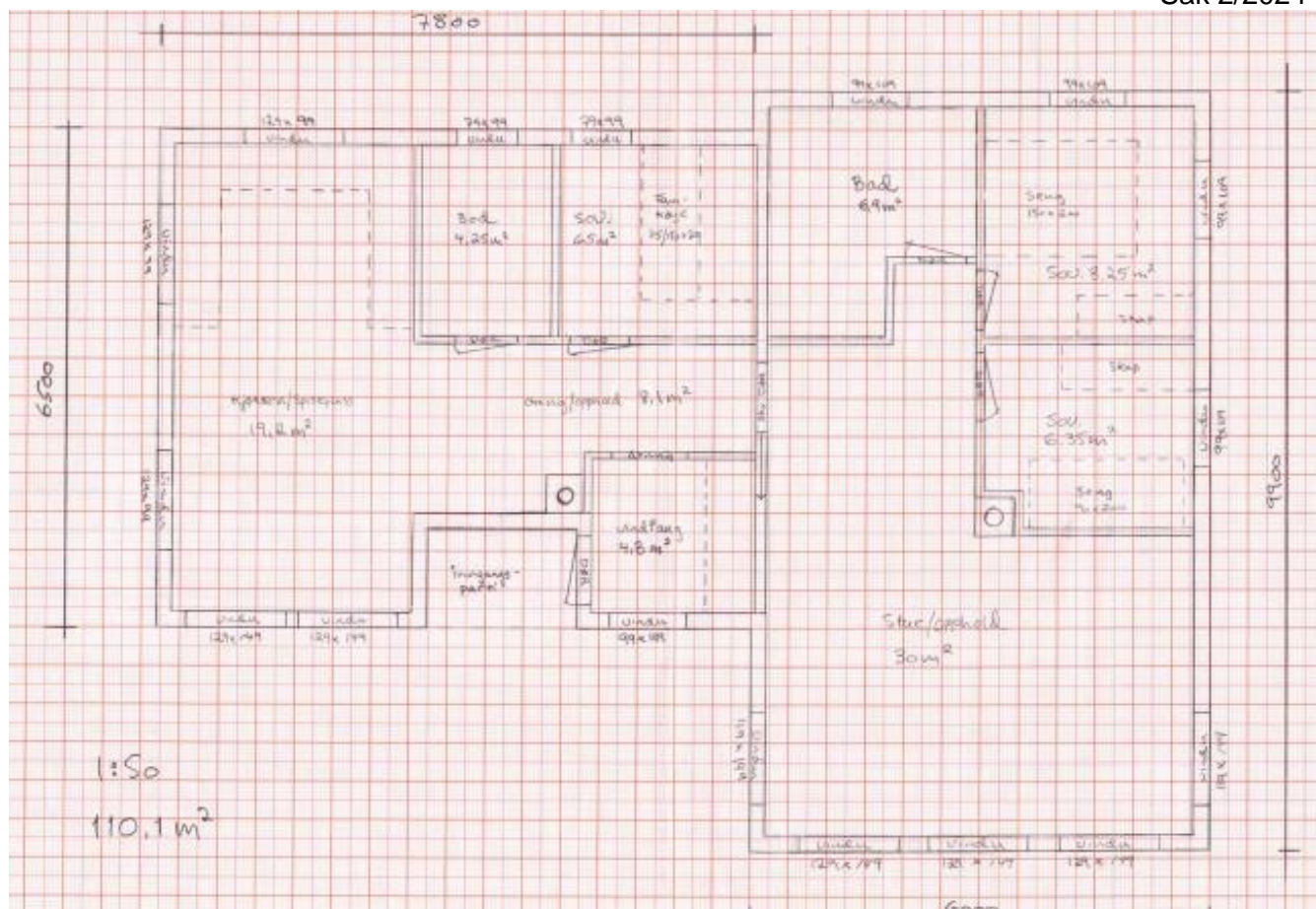

Merete Moe skriver i den nye søknaden:

**Viser til vedtak 4/2020.**

Fjellstyret godkjente i dette vedtaket oppføring av nytt og større sel på støl 53/1/379 på Etnlie. Det ble ikke gjennomført bygging av nytt sel som planlagt etter at søknaden ble innvilget. Dette ble ikke gjennomført da vi måtte ta et valg om å bygge nytt fjøs på bakgrunn av at vår driftsbygning ikke var godkjent til dagens krav for melkeproduksjon. Derfor har bygging av nytt sel blitt utsatt.

Vi har et sterkt ønske om realisere bygging av nytt sel på stølen. Vi har derfor gjort endel endringer på tegningene, dette av økonomiske og praktiske årsaker.

Nye tegninger ligger ved i denne søknaden.

I tidligere søknad var selet 147m<sup>2</sup>. Vi har endret størrelsen ned til 110,1m<sup>2</sup> og gjort noen justeringer innendørs. I utseende er det ganske likt, da vi ønsker at det skal se ut som tidligere.

Søker er kjent med at bygging måtte startes opp innen 3 år etter vedtaket var gjort, ellers faller vedtaket bort. Jeg ønsker at dere gir dispensasjon fra dette kravet, vurderer nye tegninger og gjør et nytt vedtak i saken om oppføring av nytt sel.

For ellers andre opplysninger ang stølsdrifta, se tidligere søknad til sak 4/2020.



## Lovanvendelse

Stølen er i bruk, og Fjellstyret skal avgjøre søknaden med hjemmel i **Forskrift om seter og tilleggsjord m.m. i statsallmenning, § 10**. Søknad om å setje opp, utvide og endre hus

«Etter søknad som fjellstyret avgjer, kan seterbrukaren setje opp, utvide og endre hus for ei rasjonell utnytting av utvist seter. Fjellstyret skal ta stilling til kva slag og kor mange hus som trengst, deira storleik og standard eller anna, og kan setje vilkår for oppføring, utviding og endring av hus. Fjellstyret skal leggje saka fram for Statskog SF til fråsegn før fjellstyret gjer vedtak etter dette leddet. Om fjellstyret vil krevje at hus eller anlegg som alt står, skal rivast, må fjellstyret leggje saka fram for regional kulturminnestyresmakt til fråsegn før fjellstyret gjer vedtak. Det same gjeld ved nybygg og endring eller utviding av hus på seter, der dette vil påverke eksisterande kulturmiljø.»

Saken er oversendt Statskog for ny uttale. Den er ikke sent til Fylkeskommunen denne gang siden de allerede har gitt uttale. Fylkeskommunen har i ettertid også signalisert til oss at de kun ønsker spesielle saker, eller saker i spesielt viktige områder til uttale.

Statskog skriver 23.01.2024 følgende i sin uttale:

«Statskog viser til mottatt sak fra fjellstyret den 18.01.2024, der dere ber oss om uttale i henhold til seterforskriften § 10.

Merete Moe, eier av Moe 44/35, er stølsdriver på Etnlie 53/1/379, med tradisjonell mjølkeproduksjon. Stølen er i bruk.

Hun fikk i sak 4/2020 den 27.02.2020 tillatelse til å rive det gamle selet på ca 53 m<sup>2</sup> og bygge nytt sel på ca 145 m<sup>2</sup>. Da tiltaket ikke ble gjennomført i henhold til vedtak den gang på grunn av omprioriteringer, søkes det nå på nytt om bygging. Det søkes nå om å bygge et nytt sel på ca 110 m<sup>2</sup>.

Vi viser til vår uttale den 26.11.2019, og er fortsatt positive til tiltaket og tilrår fjellstyret å godkjenne søknaden slik det foreligger.»

## Vurdering

Stølen til Moe gnr. 44/35 er i bruk, og Fjellstyrets ansvar (ifølge forskriftens § 10) er å vurdere byggesøknaden ut ifra driftsomfanget på stølen. I og med at Fjellstyret i sak 4/2020 her godkjente et større sel vurderer saksbehandler at en ny sak om nedjustering av selet bør være kurant når driften er den samme. Statskog er i sin nye uttale fortsatt positive til tiltaket og tilrår fjellstyret å godkjenne søknaden slik den foreligger. Når det gjelder vurdering av behov for et nytt og større sel på denne stølen henviser vi derfor til vurderinger og saksopplysninger i sak 4/2020.

Saksbehandler vurderer ut ifra innsendte søknad, gjeldende lovverk og rundskriv M-1/2016, og dagens drift på stølen, at Fjellstyret innenfor gjeldende lovverk har hjemmel til å godkjenne et nytt og større sel. Merete Moe har i den første søknaden forklart plassbehovet ut ifra dagens drift på stølen. Størrelsen på selet godkjent i sak 4/2020 (146,8 m<sup>2</sup>) var det største i ØS Statsallmenning. I den nye søknaden er dette nedjustert til 110,1m<sup>2</sup>. Det er få sel ØSS som er over 100m<sup>2</sup>. Som eksempel på andre sel på støler der det er/var melkedrift kan vi nevne;

- Arne Trandokken, 53/1/519 på Lien, 91m<sup>2</sup> - godkjent i 2011
- Øyvind Klevebråten, 53/1/507 på Lien, 129m<sup>2</sup> - godkjent i 1989
- Jon Erik Heggom, 53/1/620 på Vassklepp 90m<sup>2</sup> - godkjent i 1986
- Ove Arne Bolstadbråten, 53/1/378 på Tansberg. Nytt sel 87m<sup>2</sup> godkjent i 1986 under forutsetning av at det gamle selet på 57m<sup>2</sup> skulle rives. Det gamle selet ble senere vernet og er ikke revet.
- Bjørg Kristin Skogen og Odd Ivar Oppheim 53/1/464 på Nørre Trollåsen. Nytt sel 90,5m<sup>2</sup>, godkjent i 2006.

Fjellstyret må bruke sitt skjønn til å vurdere søknaden opp mot driftsomfanget på stølen. Når det gjelder å gi dispensasjon fra kravet om at bygging skal være startet opp innen 3år så vurderer saksbehandler at det ikke er nødvendig hvis saken nå får en ny behandling med et nytt vedtak og nye 3 år til å starte bygging.

### **Forslag til vedtak**

Fjellstyret vil legge til rette for aktive stølsbrukere som satser på mjølkedrift på stølen, og godkjenner at Merete Moe får bygge nytt sel (110,1m<sup>2</sup>) på støl 53/1/379 på Etnlie, som omsøkt.

En eventuell ombygging/nybygging må ikke medføre at bebyggelsen endrer sitt opprinnelige stølspreg, og dermed skiller seg ut fra annen bebyggelse i området. Panel, taktekking, dør og glas må utføres i samsvar med tradisjon i støslaget der stølen ligger. Godkjenningen er gitt med hjemmel i forskrift om seter og tilleggsjord med mer i statsallmenning § 10 og ut ifra driftsomfanget på stølen.

En forutsetning for fjellstyrets vedtak er at det gamle selet rives. Samtidig med at Moe søker kommunen om byggetillatelse, må det søkes om rivningstillatelse for det gamle selet.

### **Vedtak**

Fjellstyret vil legge til rette for aktive stølsbrukere som satser på mjølkedrift på stølen, og godkjenner at Merete Moe får bygge nytt sel (110,1m<sup>2</sup>) på støl 53/1/379 på Etnlie, som omsøkt.

En eventuell ombygging/nybygging må ikke medføre at bebyggelsen endrer sitt opprinnelige stølspreg, og dermed skiller seg ut fra annen bebyggelse i området. Panel, taktekking, dør og glas må utføres i samsvar med tradisjon i støslaget der stølen ligger. Godkjenningen er gitt med hjemmel i forskrift om seter og tilleggsjord med mer i statsallmenning § 10 og ut ifra driftsomfanget på stølen.

En forutsetning for fjellstyrets vedtak er at det gamle selet rives. Samtidig med at Moe søker kommunen om byggetillatelse, må det søkes om rivningstillatelse for det gamle selet.

*Enstemmig.*

\*\*\*

Vedtaket kan iflg. § 28 i forvaltningsloven, påklages. En eventuell klage skal være skriftlig og sendes Øystre Slidre fjellstyre innen 3 uker fra mottak av dette vedtak. Parter har rett til innsyn i sakens dokumenter jfr. Forvaltningsloven §§ 18 og 19.

Vedtaket er gjort med hjemmel i § 10 i forskrift om seter og tilleggsjord i statsallmenning. Etter § 10 i fjelloven tar fjellstyrevedtaket til å gjelde 4 uker etter at det er gitt melding om vedtaket. Byggetillatelsen er ikke gyldig før kommunen har godkjent søknaden. Dersom bygginga ikke er starta opp innen 3 år faller tillatelsen bort.