



MØTEBOK

SAK NR: **36/2021**
SAKSBEHANDLER: **Anne Frugård**
Arkivnr.: *Støl 608*

MØTEDATO: **4.12.2023**
MØTESTED: **Tingvang**

SIGN: _____

Utskrift til:
Statskog SF
Marit H. Bryhn-Svensen og Bent Bryhn
Innlandet Fylkeskommune
Øystre Slidre kommune

Støl 53/1/608 til Nedreli gnr 17/20 på Sandalen. Søknad om å bygge på selet.

Saksdokumenter

- Søknad med diverse vedlegg mottatt 13.8.2023 fra Marit H. Bryhn-Svensen og Bent Bryhn
- Brev av 14.8.2023 fra fjellstyret til Statskog og Innlandet fylkeskommune
- Uttale av 23.8.2023 fra Statskog
- Uttale av 14.9.2023 fra Innlandet fylkeskommune, kulturarvenheten

Saksopplysninger

Marit H. Bryhn-Svensen og Bent Bryhn leverte sommeren 2023 en søknad om å bygge på selet på stølen på Sandalen ved Vinstre. Fjellstyrets rolle er å vurdere byggesøknaden ut ifra driftsomfanget på stølen.



I følge fjellstyrets register utgjør dagens bebyggelse på stølen i dag:

- Sel 31 m²
- Fjøs 30 m²
- Uthus/skåle 14 m²



Selet sett fra øst.

Utdrag fra søknaden:

Nærare orientering om behovet for bygging (bruk eige ark om nødvendig) :

Vi benytter stølen til beiting for sau før slipp i fjellet tidlig på sommeren. Videre benyttes stølsbeite til hest i perioder om sommeren, og til beite for sau når vi tar sauene ned fra fjellet om høsten. Dersom veksten tiser det slår vi også beiteområdet en gang i løpet av sesongen. Vi ønsker å legge til rette for at neste generasjon skal videreføre driften på gården. For å oppnå dette er det nødvendig å bygge på sælet på stølen slik at barn og barnebarn kan bo sammen med oss på stølen sommerstid.

Garden Nedreli gnr. 17/20 har 48 sau og 2 hester, og stølen er i drift med beite og slått. Ifølge stølsregisteret er det gamle selet 31,4m². De søker om å bygge på selet med 4,8m i lengderetningen, det vil utgjøre en økning på 19,9 m². Med påbygget vil det nye selet bli 51,3 m².

Lovanvendelse

Stølen er i bruk, og Fjellstyret skal avgjøre søknaden med hjemmel i **Forskrift om seter og tilleggsjord m.m. i statsallmenning, § 10**. Søknad om å setje opp, utvide og endre hus «Etter søknad som fjellstyret avgjer, kan seterbrukaren setje opp, utvide og endre hus for ei rasjonell utnytting av utvist seter. Fjellstyret skal ta stilling til kva slag og kor mange hus som trengst, deira storleik og standard eller anna, og kan setje vilkår for oppføring, utviding og endring av hus. Fjellstyret skal leggje saka fram for Statskog SF til fråsegn før fjellstyret gjer vedtak etter dette leddet. Om fjellstyret vil krevje at hus eller anlegg som alt står, skal rivast, må fjellstyret leggje saka fram for regional kulturminnestyresmakt til fråsegn før fjellstyret gjer vedtak. Det same gjeld ved nybygg og endring eller utviding av hus på seter, der dette vil påverke eksisterande kulturmiljø.»

Saken er sendt til Statskog og Innlandet fylkeskommune for uttale 14.8.2023.

Statskog skriver følgende i sin uttale datert 23.8.2023:

«Vi viser til mottatt søknad om bygging på støl ved Sanddalen i Øystre Slidre statsallmenning. Det er Marit Helene Bryhn-Svensen eier av 17/20 som driver stølen på 53/1/608 ved Sanddalen. Driftsformen er sau, beiting før slipp i fjellet om sommeren og ved sanking om høsten. I tillegg er det hest som er på beite i perioder på sommeren, samt mulig slått. Stølen er i bruk i henhold til seterforskriften § 10, og skal behandles i henhold til det. Statskog har ikke noen merknader til saken.»

Uttalen fra Fylkeskommunen er datert 14.9.2023:

«Innlandet fylkeskommune ser viktigheten av at drift opprettholdes for å ta vare på kulturlandskapet, men det er i dette tilfellet også viktig å ta vare på bygningene med høy kulturminneverdi. Er tilbygget nødvendig for driften av stølen, og hvis det er det, er det mulig å løse behovet med et annekks eller lignende? Et tilbygg vil endre uttrykket bygningen gir og endre den på en måte som reduserer kulturminneverdien både til bygningen og landskapet den ligger i. Stølen ligger innenfor KULA-område der man skal være forsiktig med endringer av eksisterende bebyggelse.»

Tegninger som er vedlagt søknaden

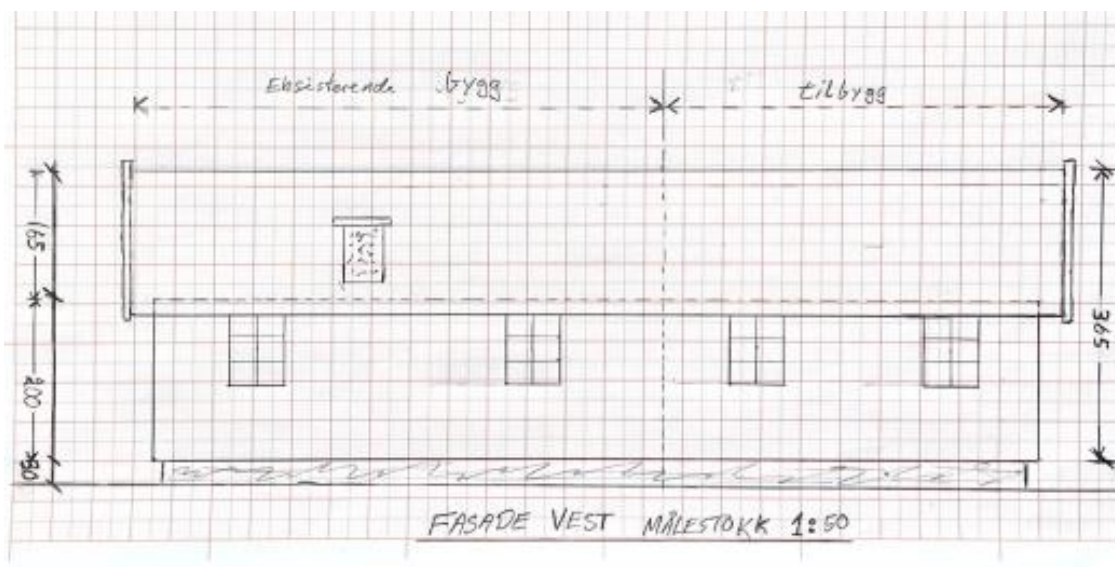

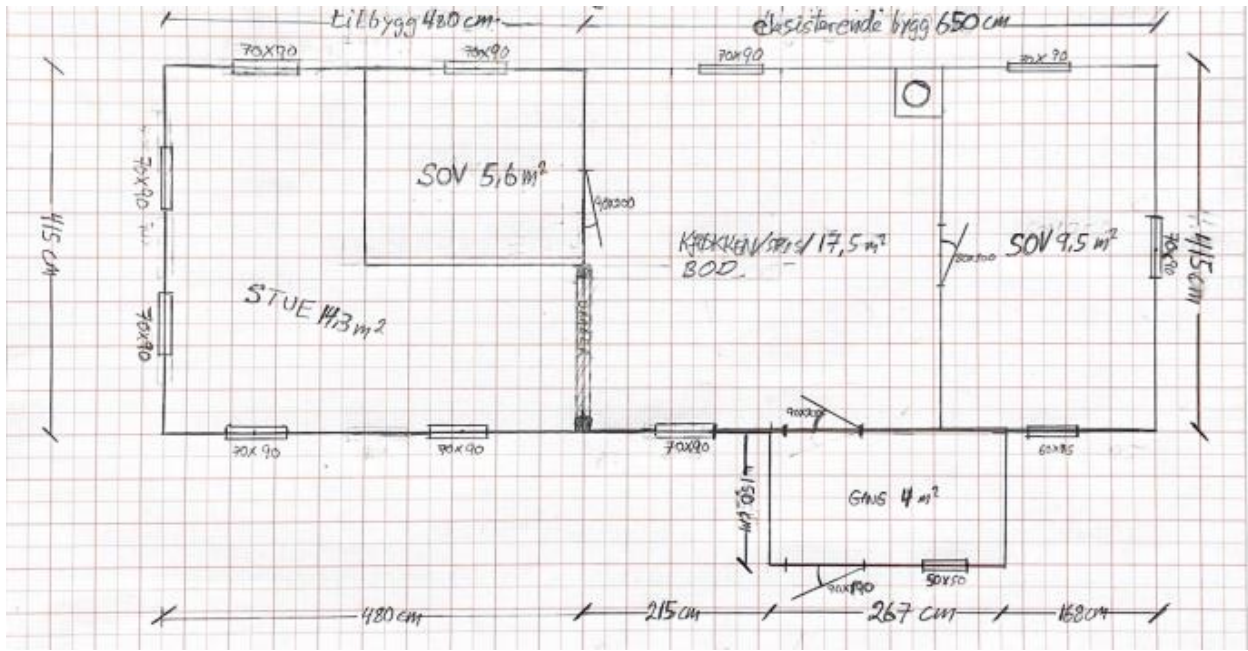

Vurdering

Stølen til Nedreli gnr 17/20 er i bruk, og Fjellstyrets ansvar (ifølge forskriftens § 10) er å vurdere byggesøknaden ut i fra driftsomfanget på stølen. Driftsformen er sau, beiting før slipp i fjellet om sommeren og ved sanking om høsten. I tillegg er det hest som er på beite i perioder på sommeren, samt mulig slått.

Saken er sendt på uttale til Fylkeskommunen og Statskog slik lovverket krever. Statskog som grunneier har ingen merknader til tiltaket. Innlandet fylkeskommune vil ikke motsette seg omsøkte tilbygg til selet, men de oppfordrer til å se på alternative løsninger.

Stølen ligger i et såkalt KULA område (verdifullt kulturlandskap) og det er derfor ekstra viktig å høre Fylkeskommunen. Det er ny saksbehandler hos Fylkeskommunen, og uttalen fra Fylkeskommunen er noe mer «ullen» enn det vi er vant med fra tidligere. Det kommer ikke tydelig fram om spørsmålene er noe vi skal stille oss selv eller om det er Fylkeskommunen som ønsker en tilbakemelding fra oss før de vil gi en ny uttale. Jeg (saksbehandler) har tolket uttalen til å være det første, altså at dette er spørsmål Fylkeskommunen vil at Fjellstyret skal stille seg.

Fjellstyret skal bruke sitt skjønn til å vurdere søknaden opp mot driftsomfanget på stølen og behandle byggesøknaden ut ifra Fjellov og Seterforskrift. Etter at Fjellstyret har behandlet saken skal den sendes til Øystre Slidre kommune som må behandle den i henhold til det lovverket og de planene som kommunen rår over. Saksbehandler vurderer ut ifra innsendte søknad, gjeldende lovverk og rundskriv M-1/2016, og ut ifra dagens drift på stølen, at Fjellstyret innenfor gjeldende lovverk har hjemmel til å godkjenne et nytt fjøs og påbygg på sel.

Saksbehandler mener at påbygget ser ut til å passe inn på eksisterende sel. I tillegg vil arealet på selet fortsatt være moderat med sine 51,3 m².

Forslag til vedtak

Fjellstyret godkjenner at Bryhn får bygge på selet på stølen på Sandalen 53/1/608, som omsøkt. Godkjenningen er gitt med hjemmel i forskrift om seter og tilleggsjord med mer i statsallmenning § 10 og ut i fra driftsomfanget på stølen.

Stølseier må selv søke kommunen om byggingstillatelse.

Vedtak

Fjellstyret godkjenner at Bryhn får bygge på selet på stølen på Sandalen 53/1/608, som omsøkt. Godkjenningen er gitt med hjemmel i forskrift om seter og tilleggsjord med mer i statsallmenning § 10 og ut i fra driftsomfanget på stølen.

Stølseier må selv søke kommunen om byggingstillatelse.

Enstemmig.

Vedtaket kan iflg. § 28 i forvaltningsloven, påklages. En eventuell klage skal være skriftlig og sendes Øystre Slidre fjellstyre innen 3 uker fra mottak av dette vedtak. Parter har rett til innsyn i sakens dokumenter jfr. Forvaltningsloven §§ 18 og 19.

Vedtaket er gjort med hjemmel i § 10 i forskrift om seter og tilleggsjord i statsallmenning. Etter § 10 i fjelloven tar fjellstyrevedtaket til å gjelde 4 uker etter at det er gitt melding om vedtaket. Byggetillatelsen er ikke gyldig før kommunen har godkjent søknaden. Dersom bygginga ikke er starta opp innen 3 år faller tillatelsen bort.