

Oppsummering av jakta 2020

Øystre Slidre driftsplanområde for elg og hjort

KVOTE OG FELLING HJORT 2020

Jaktfelt	Kvote	Tilleggsdyr	SUM tildelt	hann- kalv	hunn- kalv	Spiss- buk	hind ungdyr	mellom buk	stor- buk	hind	Fellt
Kolstad-Melby-Liekren	3		3	1							1
Juviken sameige	0		0								0
Hovi-Bolstad	2	5	7	3		1				2	6
Sk.bu Rogne viltomr.	2		2			1					1
Rudi	2	1	3			1				1	2
Volbu Vestås	4	3	7			2		1	1	2	6
Volbu Austås	2	1	3			1				1	2
Rolien-Yddebu	2	5	7		1	1	1	1		2	6
Vindåsen	2		2								0
Hegge-Nordtorp	3		3			1					1
Javnlia	2		2			1					1
Dale	4		4						2		2
Okshovd-Lien	1		1								0
Sørre Beito	1		1								0
Nørre Beito	1		1								0
Lykken	1	2	3		1					1	2
Hedalen	1		1								0
Dørådalen	0		0								0
Statsallmenning	2		2								0
SUM	35	17	52	4	2	9	1	2	3	9	30

Kvoteg og felling av hjort

Fra og med 2014 ble hjort med i driftsplansamarbeidet og det kunne derfor tildeles en felles kvote for hele driftsplanområdet.

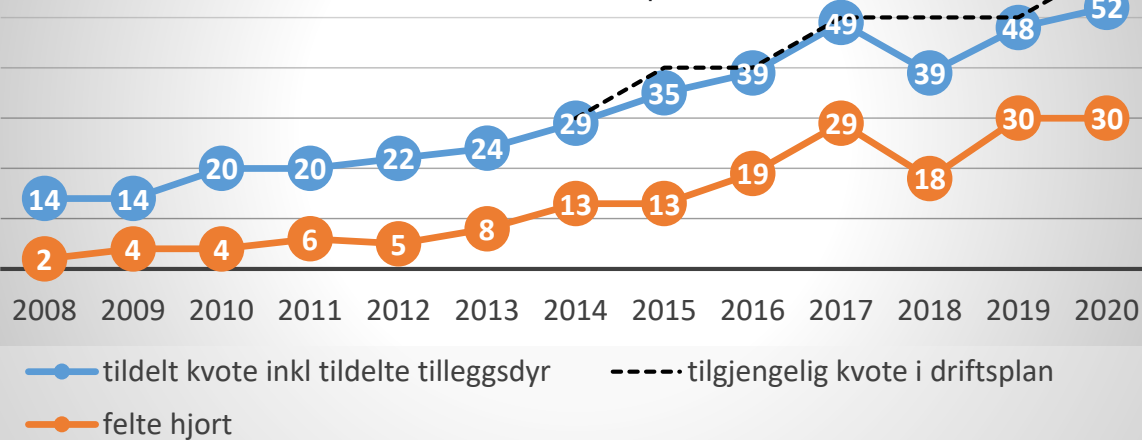

Fellingsprosent hjort

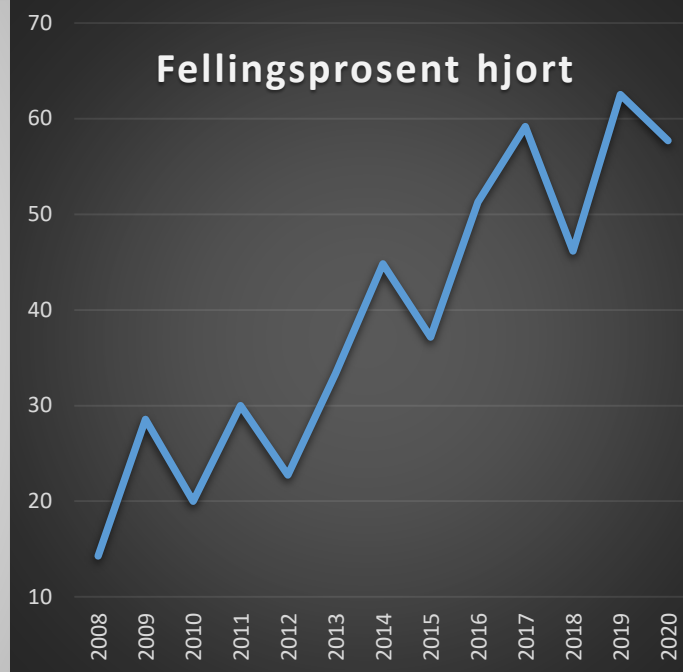

Mål i driftsplan 2017-2019, og for driftsplan 2020-2022:

Kjønnsfordeling i uttak: 55 % hanndyr og 45 % hunndyr

Måloppnåelse uttak fordelt på kjønn:

Antall % hanndyr og hodyr av total felling	År	hanndyr	hodyr
	2017	51,7 %	48,3 %
	2018	66,6 %	33,3 %
	2019	56,7 %	43,3 %
	2020	60 %	40 %

Gjennomsnittet for de 3 årene i driftsplanperioden 2017-2019 ble det felt 16% storbukk, og maksimalt skulle vi ha felt 10% i følge driftsplanen. I 2019 reduserte vi antall storbukk på kvoten for å få en jevnere kjønnsbalanse og ikke komme over maks 10% storbukk slik driftsplanen sier. Totalt for driftsplanperioden 2017-2019 ble det tatt ut 44 % hodyr og 56 % hanndyr, og det kan vi være fornøyd med. I 2020 er det tatt ut 40 % hodyr og 60 % hanndyr. Det ble felt 3 storbukker som tilsvarer 10 % av antall felte hjort.

Måloppnåelse storbukk:

(% storbukk av totalt antall felte hjort)	År	Prosent
	2017	13,8%
Vi skal felle maks 10 % storbukk	2018	27,8%
jf. Driftsplan	2019	6,7%
	2020	10 %

Gjennomsnittet for de 3 årene i driftsplanperioden 2017-2019 ble det felt 16% storbukk, maksimalt skulle vi ha felt 10%.

KVOTE OG FELLING ELG 2020

Jaktfelt	Kvote	Tildelt			Felt								Felt
		Tilleggs dyr	Kalv < 40 kg	SUM tildelt	okse kalv	okse ungdyr	pigg- okse	okse	kyr-kalv	kyr ungdyr	kolle u/150	kolle	
Kolstad-Melby-Liekren	9	1		10	1	2	1	1	2			2	9
Juviken sameige	1	1		2			1						1
Hovi-Bolstad	7			7		1	2		2		1		6
Sk.bu Rogne viltomr.	13	1		14	3	1	1	1	2			3	11
Rudi	3		1	4	1			1	1				3
Volbu Vestås	7	4		11	1	3	1		1	1	1	2	10
Volbu Austås	8			8		1	1	1	2	1		1	7
Rolien-Yddebu	10			10	2	2		1			1		6
Vindåsen	5			5	1	1		1		1			4
Hegge-Nordtorp	9	3		12	2	2	2	1	1	1	1	1	11
Dale	5	3		8	1	1	1	1	1	1	1	1	8
Javnlia	7	1		8		1	1		2	2		1	7
Hedalen	3	1		4		1	1		1				3
Okshovd-Lien	3	1		4						2		1	3
Sørre Beito	2	1		3	1				1			1	3
Nørre Beito	2	1		3					1			1	2
Lykken	2			2				1					1
Dørådalen	1			1									0
Statsallmenning	18	5		23	3	6	1	2	5	2	0	1	20
SUM	115	23	1	139	16	22	13	11	22	11	5	15	115

Areal bak hver felte elg

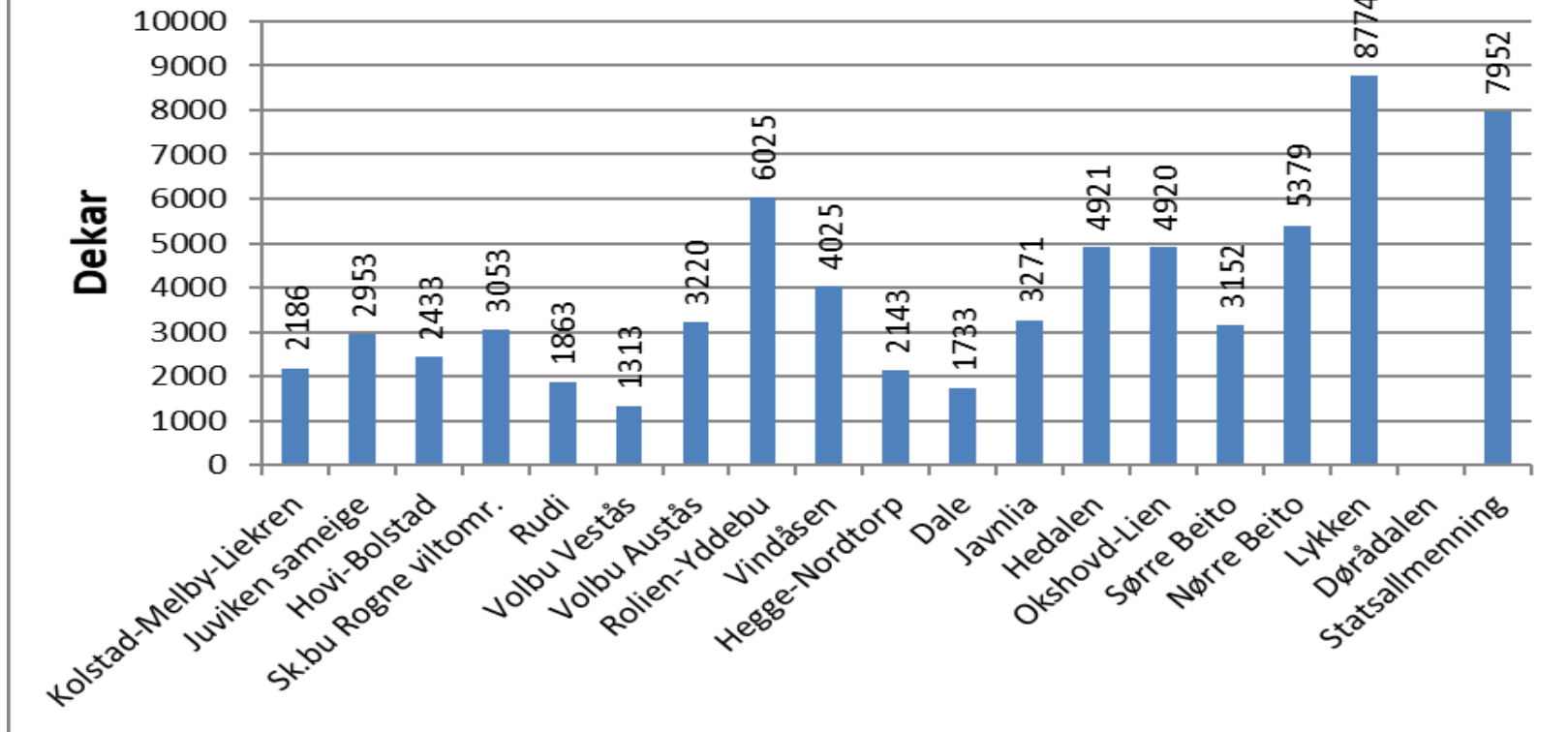

Tilleggsdyr ble tildelt fra jaktstart i 2020. Alle jaktfelt (bortsatt i fra Statsallmenningen og Døradalen) kunne også få inntil 100% tilleggsdyr i forhold til grunnkvote/jaktfelt i resten av kommunen. Statsallmenningen og Døradalen beholdt formuleringen «kan tildeles tilleggsdyr inntil 50 % av grunnkvote».

Felt elg i Øystre Slidre

Dersom fellingsprosenten øker når kvoten øker kan det tyde på at bestanden vokser.

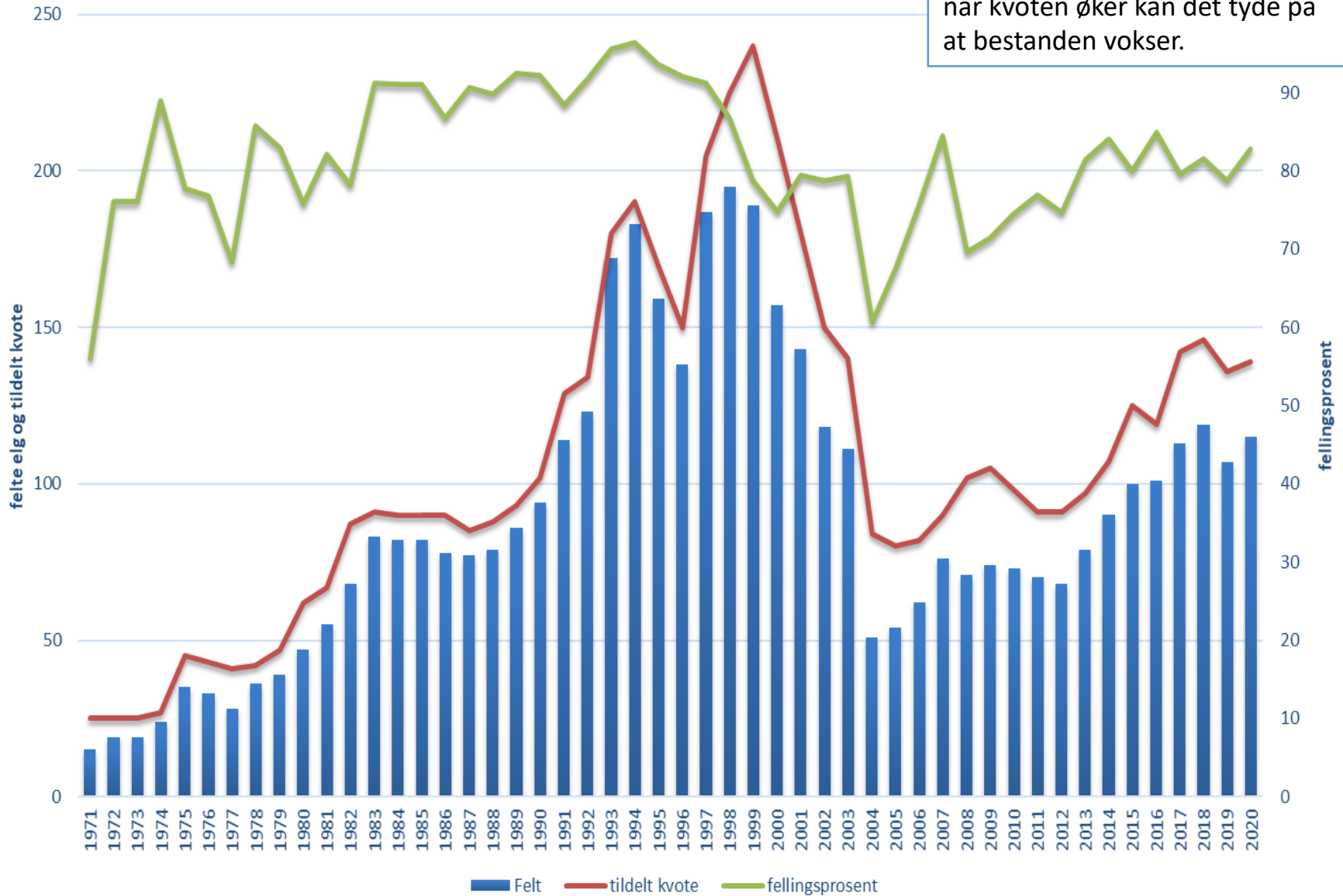

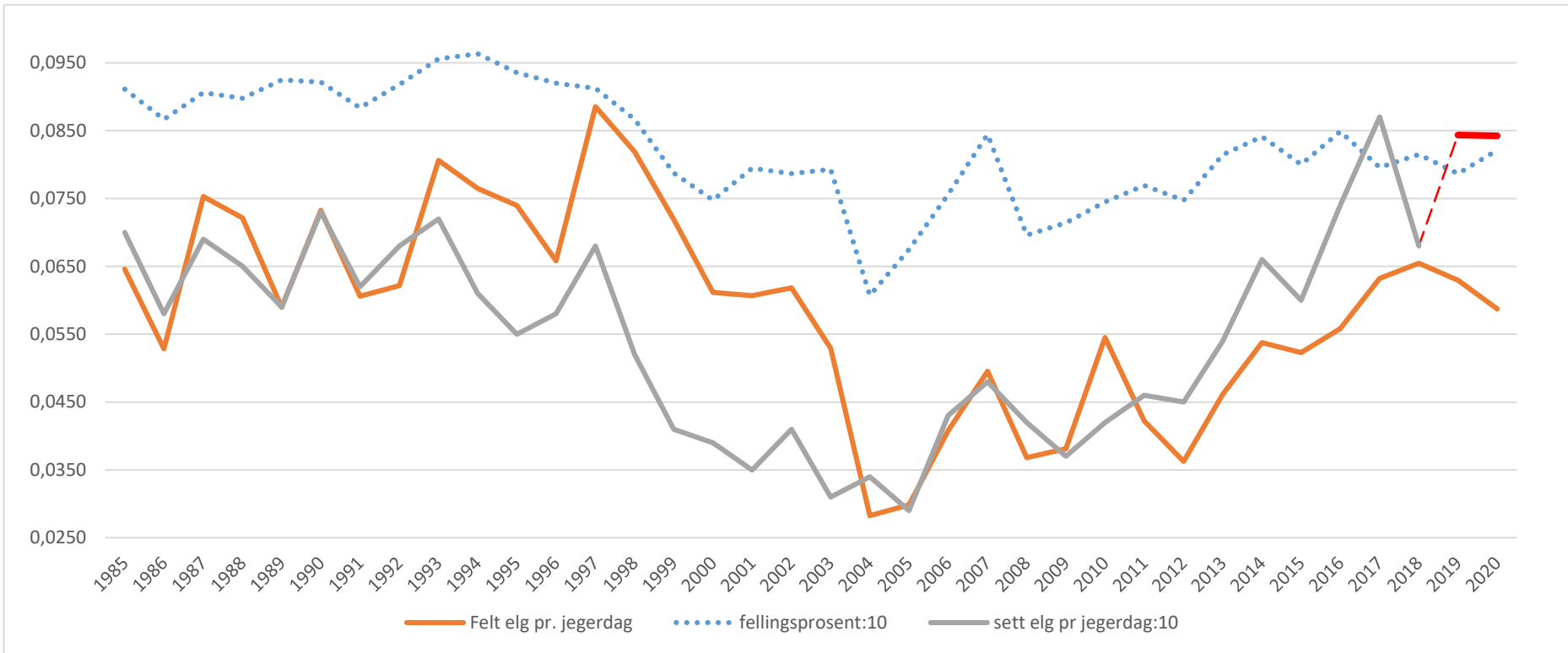

Figuren viser felt elg pr. jegerdag, sett elg pr jegerdag og fellingsprosent. De to siste verdiene er delt på 10 for å lettere vise sammenhengen.

Fra og med høsten 2018 ble instruksen for registrering av sett elg og sett hjort endret. Etter ny instruks skal alle observasjoner av dyr telles og rapporteres. Denne endringen skulle gjennomføres i Øystre Slidre fra og med jakta 2019. Dette vil naturlig nok føre til at sett pr. jegerdag vil øke fra den nye metoden ble tatt i bruk i 2019, og at gamle og nye indeksverdier ikke vil være sammenlignbare. Endret metode er i figuren markert med en **rød linje**, og denne viser liten endring fra 2019 til 2020. Mens «felt elg pr dag» (den orange) viser en nedgang. Fellingsprosenten samtidig viser en oppgang (78,6 % til 82,4 %) fra 2019 til 2020.

Det er anbefalt å bruke indeksen **felt dyr pr. jegerdag** som alternativt mål på bestandsutviklingen i en overgangsperiode. Felt dyr pr. jegerdag vil ikke påvirkes av instruksendringen, og tidligere studier viser at indeksen er et godt mål på bestandsstørrelse. Som dere ser er det ganske god sammenheng mellom disse (den grønne og den blå linja). Forskjellen er størst fra 1997-2003 da kvotene trolig var for høye. I denne perioden var bestanden i nedgang, mens kvotene fortsatt var høye. Det førte til at jaktlaga ofte hadde kvote til å felle de elgene jegerne fikk se i skogen.

Vi håper at alle har tatt i bruk den nye metoden for registrering. Det er veldig viktig at alle jaktlaga følger opp slik at vi raskest mulig får tall vi kan stole på.

Felling fordelt på kalv og ungdyr

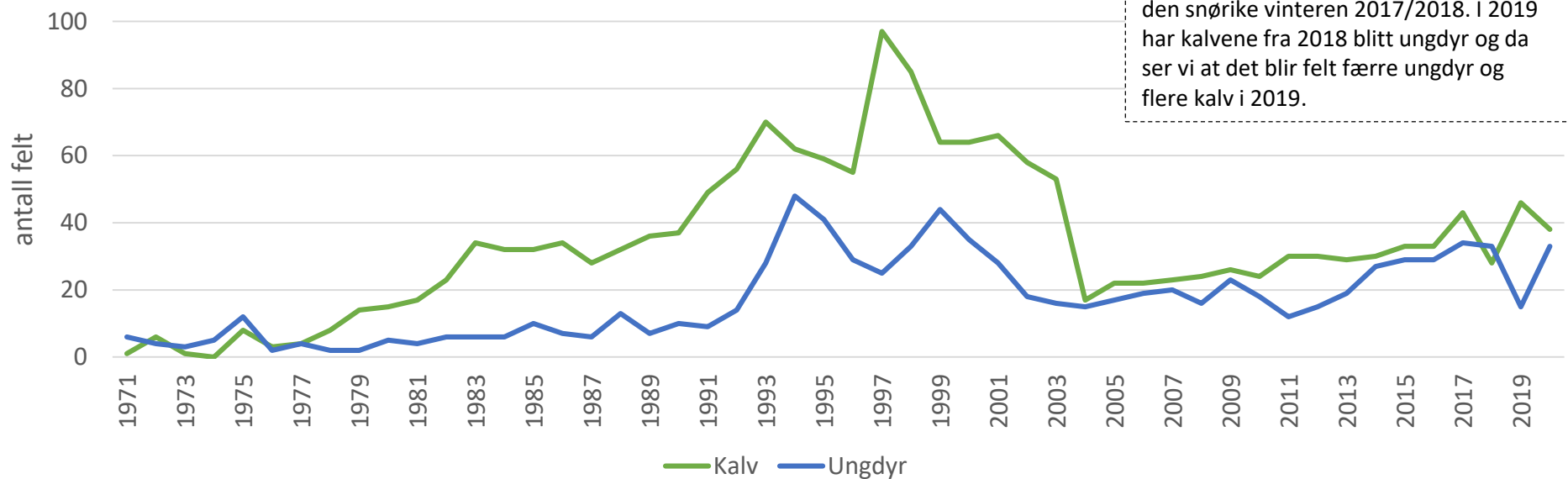

Felling fordelt på okse og ku eldre enn 2 år

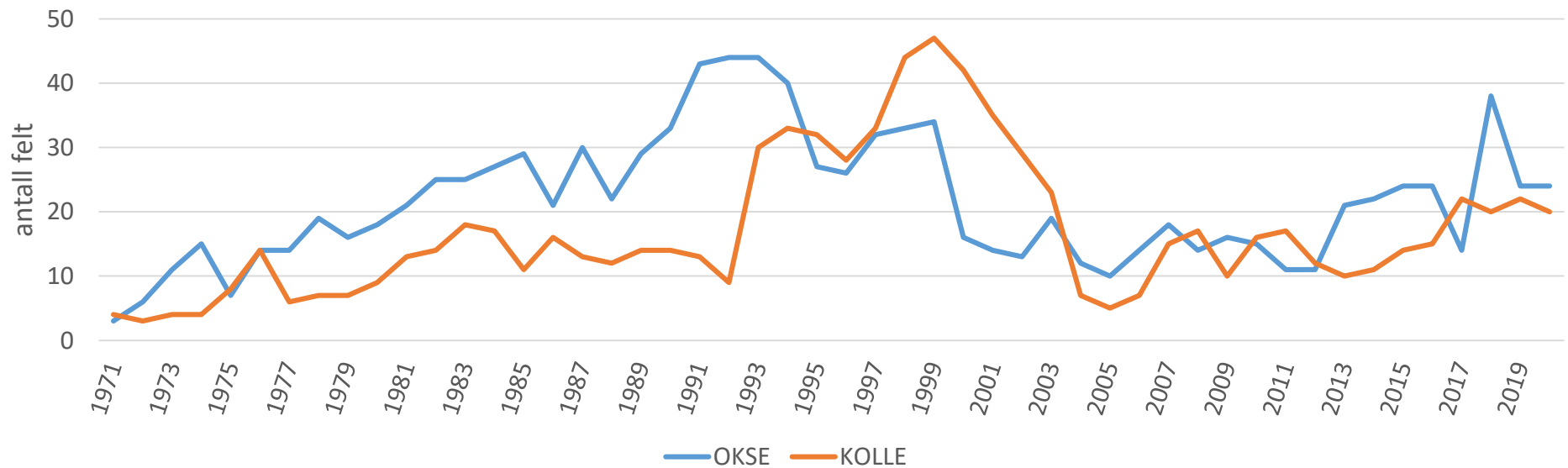

Prosent ku med kalv

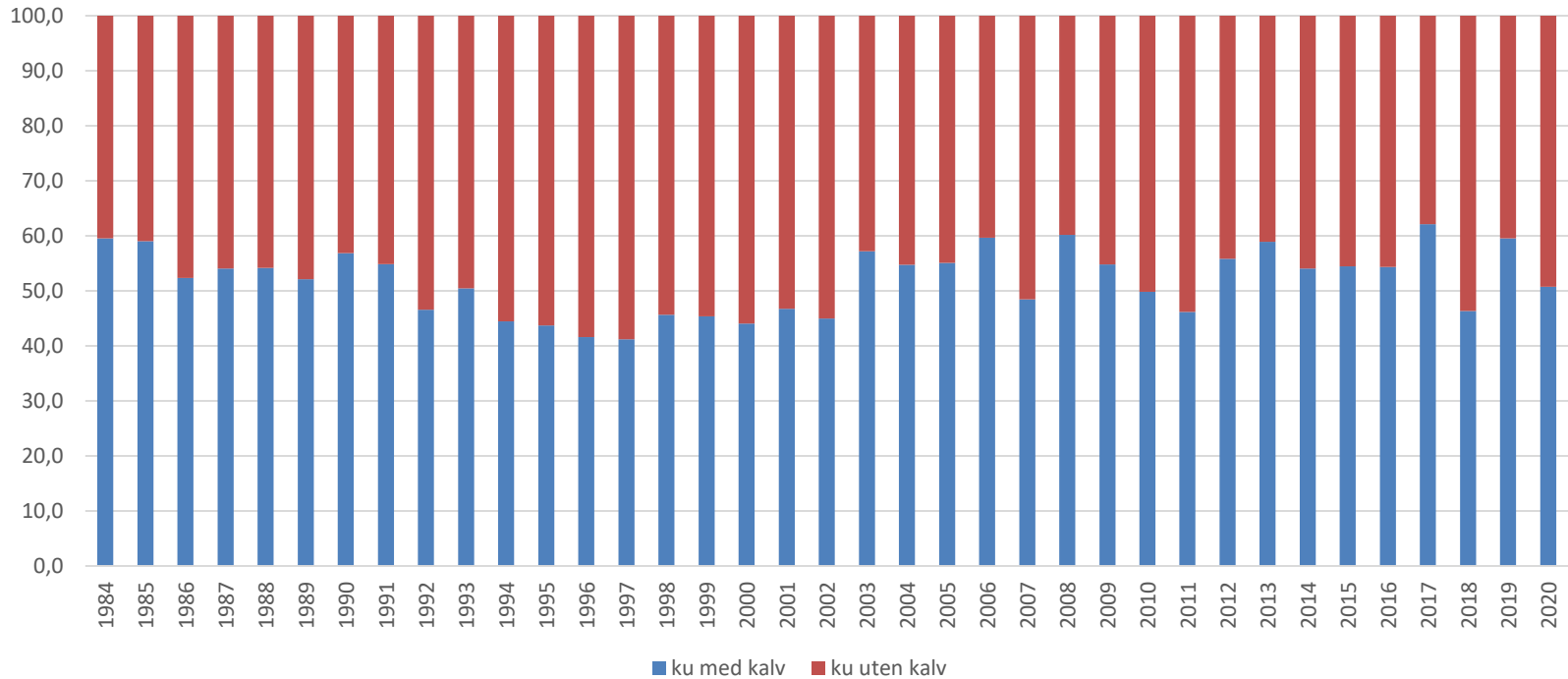

Prosent ku med kalv av alle kyr viser hvor stor prosent av kyrne som er observert med kalv. Den viser hvor stor prosent av alle sette kyr som har en eller flere kalver.

I 2020 hadde 50,8% av elgkuene kalv (1 eller 2 kalver).

I 2019 hadde 59,5% av elgkuene kalv (1 eller 2 kalver).

I 2018 var det mange kyr uten kalv, og da var det kun 46,4% som hadde kalv.

Forsiktig forvaltning er å være sikker på at vi tar ut nok elg

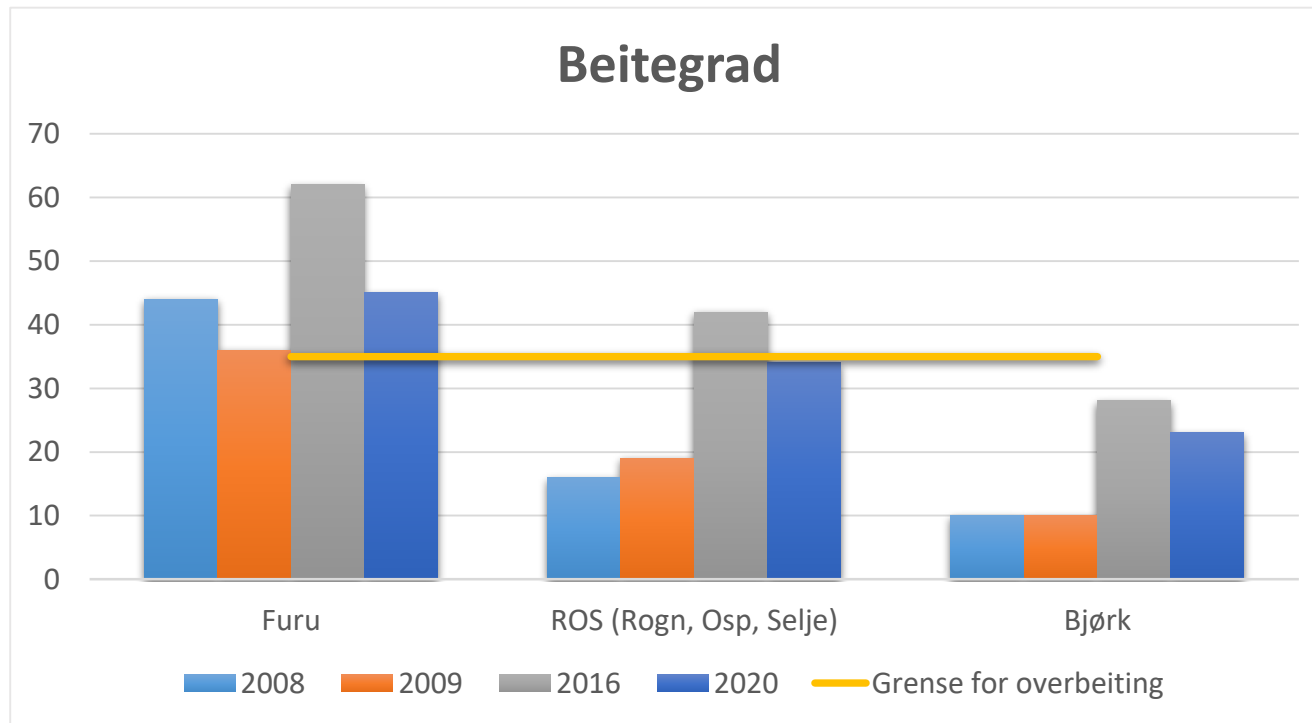

Fordi for hardt beite gjør at:

plantene produserer mindre → bæreevna for elg reduseres → slaktevektene på dyr går ned → lav vekt på unge dyr gir dårligere kondisjon på voksne dyr → elgkyrne blir senere kjønnsmodne og de føder færre kalver...

Etter en periode med stort overbeite, vil det bli langvarige virkninger. Stammen må reduseres kraftig for at beitet skal ta seg opp igjen. Vi får etterslep i elgstammen fordi små kyr vil gi lettere kalver som igjen blir lette voksne dyr.

Oppsummering 2020

2020 var første år i driftsplan for elg og hjort (2020-2022).

- Felling omtrent som planlagt uttak (115 av 112). (Planlagt uttak = 80% fellingsprosent av kvoten på 140.)
- Fortsatt gode vekter.
- Kvoten var 140 elg, av disse ble 139 tildelt i løpet av jakta 2020.
- Både felling og fellingsprosent har økt fra 2019 i alle områder. Vi er derfor trolig ikke i mål med reduksjonen av elgbestanden. Vi har en solid bestand av både voksen ku og voksen okse, og derfor har vi gode forutsetninger for vekst i elgstammen. Det er bra, men vi må fortsatt holde trykket oppe på avskytingen slik at vi kan fortsette å ha en sunn elgbestand og unngå overbeiting. Det ble gjennomført elgbeiteregistrering i 2020, og konklusjonen i rapporten er at det er lite tilgjengelig vinterbeite og overbeiting. Hvis denne overbeitingen fortsetter kan det i verste fall ødelegge naturgrunnet for elgen, og etter hvert påvirke kondisjon, slaktevekter og fertilitet. Denne overbeitingen gir også betydelige skogskader, med problemer for en tilfredsstillende foryngelse av furuskogen.

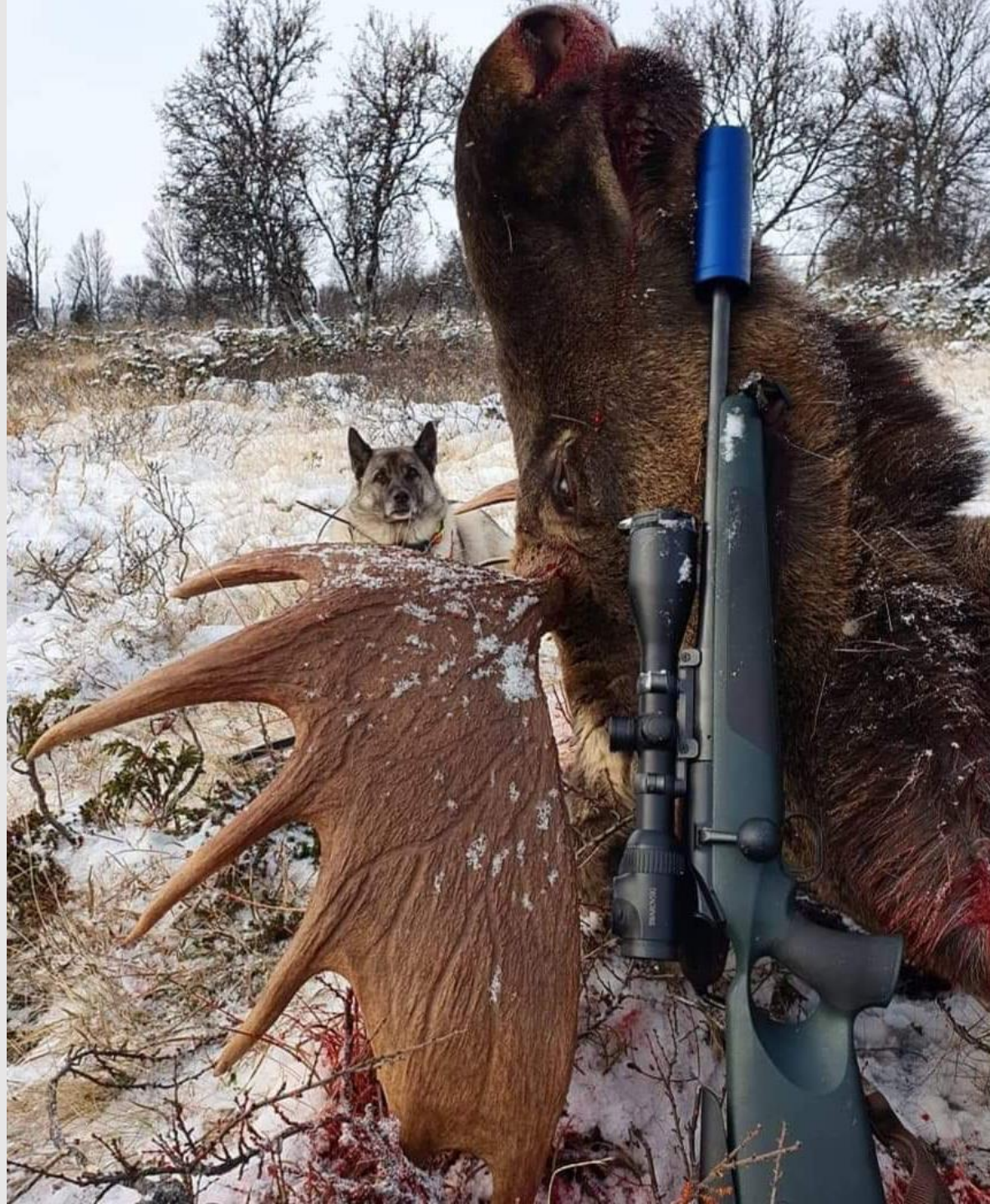

Ny måte å registrere sett-elg data fra 2019

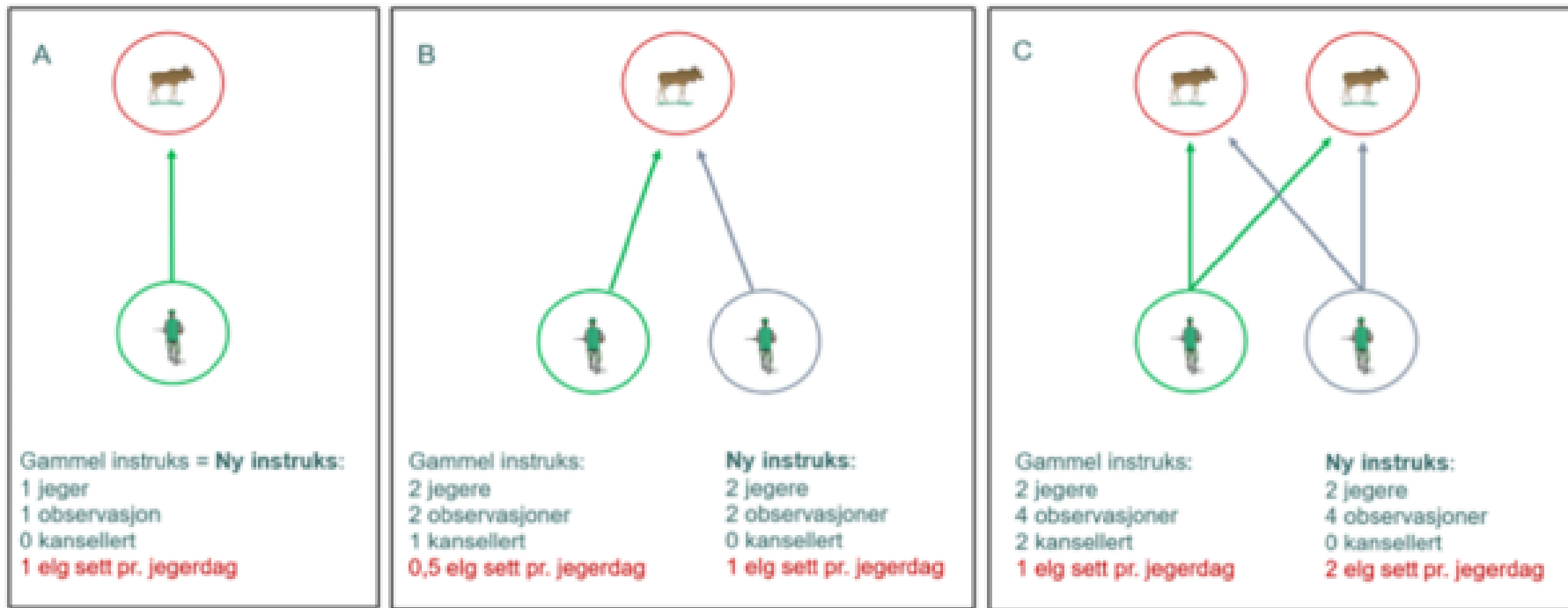

Fra jakta i 2019 skulle **alle** observasjoner av elg og hjort registreres, uavhengig av om dyret er sett tidligere samme jaktdag eller jaktøkt.

Alle observasjoner av dyr sett under jakt skal føres. Såkalte dobbeltobservasjoner, dyr de mener er observert av flere jegere samme dag, skal ikke kanselleres. Antall dyr sett per jaktdag blir dermed det samlede antallet dyreobservasjoner for alle jegerne i jaktlaget.

Sett elg pr. jegerdag og prosent felt elg av sett elg som påvirkes av endring i registreringsmetode, og noen figurer er derfor ikke oppdaterte. Det anbefales å bruke felt elg pr. jegerdag i stedet for sett elg pr. jegerdag. De neste sidene De andre indeksene kan brukes som vanlig.

Slik skal du telle og føre sett elg og sett hjort – sjekkliste

- ✓ Vær nøye med å fylle ut sett elg/hjort-skjemaet **hver jakt dag**, også de dagene jaktlaget jakter uten å se dyr. hver for seg.
- ✓ **Jaktleder er ansvarlig** for registrering av sett elg eller sett hjort-data, eller å delegere jobben til en annen i jaktlaget.
- ✓ **Alle observasjoner** av dyr sett under jakt skal føres. Såkalte dobbeltobservasjoner, dyr de mener er observert av flere jegere samme dag, skal ikke kanselleres. Antall dyr sett per jakt dag blir dermed det samlede antallet dyreobservasjoner for alle jegerne i jaktlaget.
- ✓ **Kun dyr som observeres under selve jaktutøvelsen skal registreres.** (Dyr som sees fra bilen på vei til jakten føres ikke.)
- ✓ **Antall timer** som jaktlaget faktisk brukte til observasjon skal føres. Eksempel: Dersom et jaktlag **på 4 jegere har jaktet i 6 timer** en dag, skal det for denne dagen føres 4 jegere med gevær og 6 timer jaktet.
- ✓ For **jaktdager uten observasjoner** av dyr er det viktig at antall jegere og antall timer likevel føres på skjemaet, (og 0 observerte dyr).
- ✓ Observasjoner av **hjort på innmark** og observasjoner av hjort på utmark skal føres
- ✓ Ved jakt på både elg og hjort skal det registreres data på både sett elg- og sett hjort-skjema.