

BESTANDS- OG AVSKYTINGSPLAN FOR ELG ØYSTRE SLIDRE DRIFTSPLANOMRÅDE 2020-2022

Planområdet

Jaktfelt	Tellende areal	Minsteareal elg i dekar
Kolstad-Melby-Liekren	19 672	4000
Juviken sameige	2 953	
Hovi-Bolstad	14 599	
Sk.bu Rogne viltomr.	33 585	
Rudi	5 589	
Volbu Vestås	13 126	
Volbu Austås	22 538	
Rolien-Yddebu	36 148	
Vindåsen	16 100	
Hegge-Nordtorp	23 578	
Dale	13 867	
Javnlia	22 898	
Hedalen	14 763	
Okshovd-Lien	14 760	
Sørre Beito	9 457	
Nørre Beito	10 757	
Lykken	8 774	
Døradalen	2 960	6000
Statsallmenning	159 048	
Tellende areal	445 109	

Planperiode

Denne planen gjelder i 3 år, 2020-2022. Innholdet i planen evalueres årlig. Uventet utvikling kan gi grunnlag for å revidere planen.

I 2020 er forutsetningene for gode diskusjoner «rundt bordet» dessverre dårlige pga koronavirusrestriksjoner. På grunn av situasjonen i år ønsker driftsplanstyret å gi grunneierlaga bedre muligheter for innspill og en grundig meningsutveksling på årsmøtet i 2021. Driftsplanen bør derfor opp til en ny vurdering på årsmøte 2021.

Grunnlag planen bygges på

- Statistikk over felling, sett elg og aldersanalyse
- Evaluering – bestandsvurdering – grunnlag for avskyting.
- Taksering av vinterbeite for elg 2008, 2009 og 2016
- Halvårsmøte med rettighetshavere og jaktlag 8.12.2016

Innhold i planen

1. Status innen planområdet
 - Arealbruk
 - Tilgjengelig elgbeite
 - Påkjørsel/sykdom
 - Bestandsutvikling
2. Målsetting i planen
 - Langsiktig generelle mål
 - Konkret kortsiktige mål i planperioden
3. Avskytingsplan for 2017-2019
4. Virkemidler og tiltak
 - Forutsetninger for gjennomføring av planen
 - Reaksjonsbestemmelser
5. Drift av planområdet 2014-2016
 - Oppsynsordning
 - Økonomi

Vedlegg

Avtale mellom jaktrettshaverne i Øystre Slidre angående samarbeid om driftsplan for elg.

Tabell med progressiv prising av feilskyting, jf reaksjonsbestemmelser.

1. Status innen planområdet

Arealbruk

Elgbestanden varierer i utbredelse og bruk av områder gjennom året. I barmark sesongen er elgstammen spredt fra dalbunnen til høyfjellet, med størst tetthet i barskogområdene, sør og midt i bygda. Seinhøst og vinter trekker elgen fra høyereliggende områder, ned i bygda. Trekkene er lite oversiktlig og det er lite faktakunnskap om disse. Det meste av elgen som oppholder seg i fjellet om sommeren trekker nordover mot Murudalen om vinteren. Det foregår også et langt elgtrekk fra store områder sør for Øystre Slidre som går gjennom statsallmenningen og videre nordover til Murudalen.

«Elgen i Oppland»

Vinteren 2019/2020 har det blitt merket 27 elger, av dette er det 11 okser og 16 kyr i regi av prosjektet «Elgen i Oppland». 8 av disse er merket i Gausdal Vestfjell, nærmere bestemt Dokkfaret. Dokkfaret er et av de viktigste vinterbeiteområdene for den trekkende elgstammen. De andre elgene er merket i området Murudalen, Randsverk og Sjudalen. Elgene blir utstyrt med GPS-sendere slik at man skal kunne følge dyrenes bevegelser gjennom året.

«Elgen i Oppland» er et samarbeidsprosjekt mellom berørte kommuner, rettighetshaverne og valdene innenfor dette området, Fylkesmannen i Innlandet, Innlandet fylkeskommune, Miljødirektoratet og Norsk institutt for naturforskning (NINA).

NINA står ansvarlige for prosjektet og ledes av Christer M Rolandsen som prosjektleder. Formålet med prosjektet er bl.a å kartlegge trekk og arealbruk til elgen innenfor dette området. Det skal i prosjektet også undersøkes beitetrykk og beitegrunnlag basert på taksering av beiteplanter ute i felt og miljø-DNA analyse av møkk og vomprøver.

Det skal merkes totalt 50 elger i prosjektet. Årets merking er avsluttet og de resterende dyrene skal merkes vinteren 2021.

Med en tidsforsinkelse på 14 dager skal det være mulig å følge disse elgene på nettsiden www.dyreposisjoner.no

På årsmøte i driftsplanområde i 2018 ble det gjort følgende vedtak; Øystre Slidre Driftsplanområde (ØSD) støtter prosjektet "Elgen i Oppland" med 50kr pr. felte elg i tre år (2018-2020) med midler fra driftsplankassa. Tilskuddet blir utbetalt årlig etter utbetalingsanmodning fra NINA under forutsetning om at prosjektet blir gjennomført slik det er skissert i prosjektbeskrivelsen, og at de andre bidragsyterne bidrar iht finansieringsplan. Det er òg en forutsetning for tilskudd at framdrifta blir formidla til ØSD underveis i prosjektet, og at resultat blir formidlet til ØSD i etterkant. Det har foreløpig ikke kommet noen utbetalingsanmodning fra NINA.

Tilgjengelig elgbeite

Elgbeitetaksering i 2008 og 2009 og 2016 viser at beitepresset har økt markant siden 2009 på både furu, ROS og bjørk. Både furu og ROS-arter er overbeitet. Det er få furuforyngelser med god tetthet i Øystre Slidre. De fleste bestandene består vesentlig av gran og furu.

Det er planlagt ny elgbeitetakst våren 2020, og resultatene fra denne vil være klare når driftsplanen skal vurderes igjen på årsmøte i 2021.

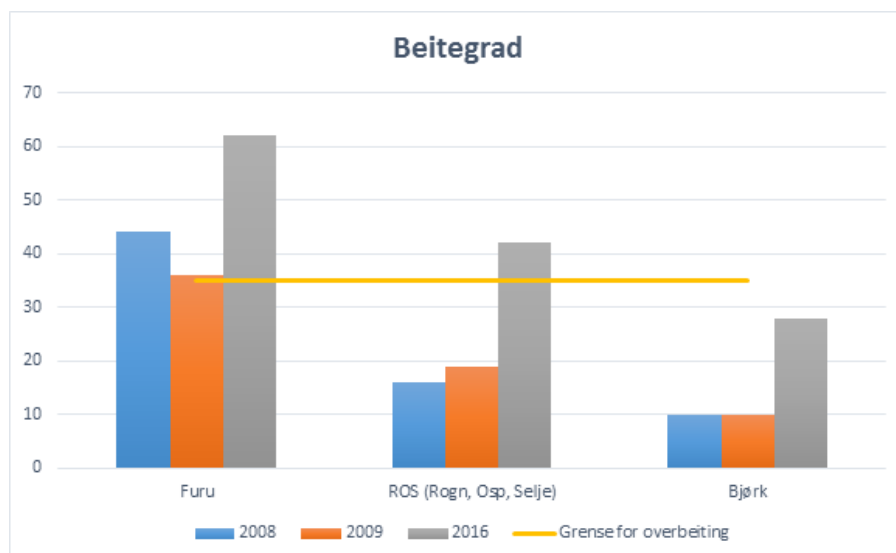

I elgbeitetakseringen konkluderes det med følgende:

Takseringsresultatene for Øystre Slidre for 2016 tyder på at det er lite tilgjengelig attraktivt vinterbeite og sterk beiting på furu i de takserte områdene. Flere av de takserte bestandene bærer preg av tidligere overbeiting. Verdien for beitegrad på furu (62 %) ligger betydelig over den anbefalte grensa (35-40%) anbefalt av Solbraa for bærekraftig beite. Den høye

beitegraden på furu, den forholdsvis lave beitegraden på ROS-artene og tettheten av ROS-artene forteller om et lavt fôrgrunnlag for dagens vinterbestand av elg. Beiting både på furu og ROS-artene har økt siden 2008/2009. Den lave tettheten av ROS bidrar til økt beiting på furu.

Hvis denne overbeitingen fortsetter kan det i verste fall ødelegge naturgrunnlaget for elgen, og etter hvert påvirke kondisjon, slaktevekter og fertilitet. Denne overbeitingen gir også betydelige skogskader, med store problemer for en tilfredsstillende foryngelse av skogen. Det anbefales sterkt å foreta oppfølgende takseringer, det vil være viktig å følge utviklingen gjennom oppfølgende overvåkningstakst for eksempel annethvert år. I tillegg til å fortsette med minst like stor andel av furubestand, vil det være hensiktsmessig å finne bestand med høyere plantetetthet av ROS-artene.

Det er vinterbeiteressursen som er begrensende faktor for bestandsstørrelsen innen planområdet. Sommerbeitekvalitet varierer i kvalitet mellom år, men regnes ikke som en begrenset ressurs.

Lett tilgang på rundballer i alle jordbruksområder, medfører at en vesentlig del av vintermaten for elgen består av høstet gras.

Forskrift om midlertidige tiltak for å begrense hjortevilt sykdommen CWD (skrantesjuka), setter forbud mot foring av hjortevilt. Dette kan på sikt også få konsekvenser for den utilsiktede foring som skjer ved at rundballer ligger ubeskyttet på innmark, og dermed er lett tilgjengelig for hjortevilt. Det er startet arbeid med en ny forskrift. Dersom dette innebærer for eksempel krav om inngjerding av alle rundballer, vil elgen måtte finne all føde fra skog/kratt/lyng og lignende. Dette kan øke presset på den naturlige beiteressursen, og medføre økt skade på produktiv skog.

Påkjørsel/sykdom

I siste 3 års periode fra januar 2017 til desember 2019 er det registrert 18 påkjørsler av elg i Øystre Slidre. 2 av disse er friskmeldt og 2 ikke er funnet igjen. 14 er funnet døde eller er avlivet.

I samme periode ble det felt eller funnet selvdødt 29 elg, 16 av disse er fra 2018 da det var spesielt stor avgang. 3 elg er felt som skadedyr (tvillingku ved Solhauglie i 2019). Til sammen er den irregulære avgangen på minimum 45 elg, med gjennomsnitt på 15 pr. år. Tall er hentet fra hjorteviltregisteret.

Bestandsutvikling

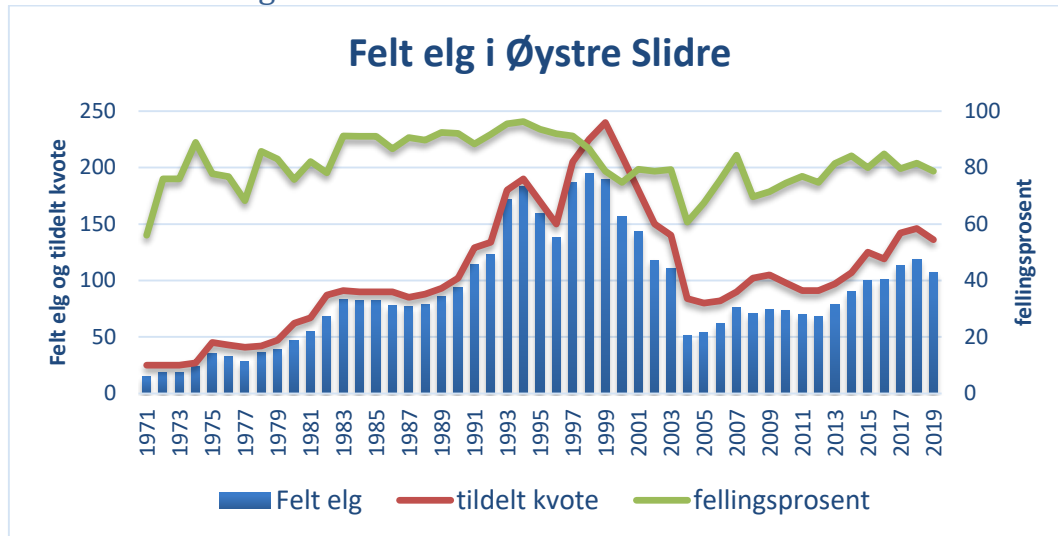

Figuren viser felt elg, tildelt kvote og fellingsprosent. Dersom fellingsprosenten øker når kvoten øker kan det tyde på at bestanden vokser. Grafene for de siste årene viser at bestandsveksten har vært større enn uttaket de siste årene, og bestandsveksten har vært over målsettingen i driftsplanområdet.

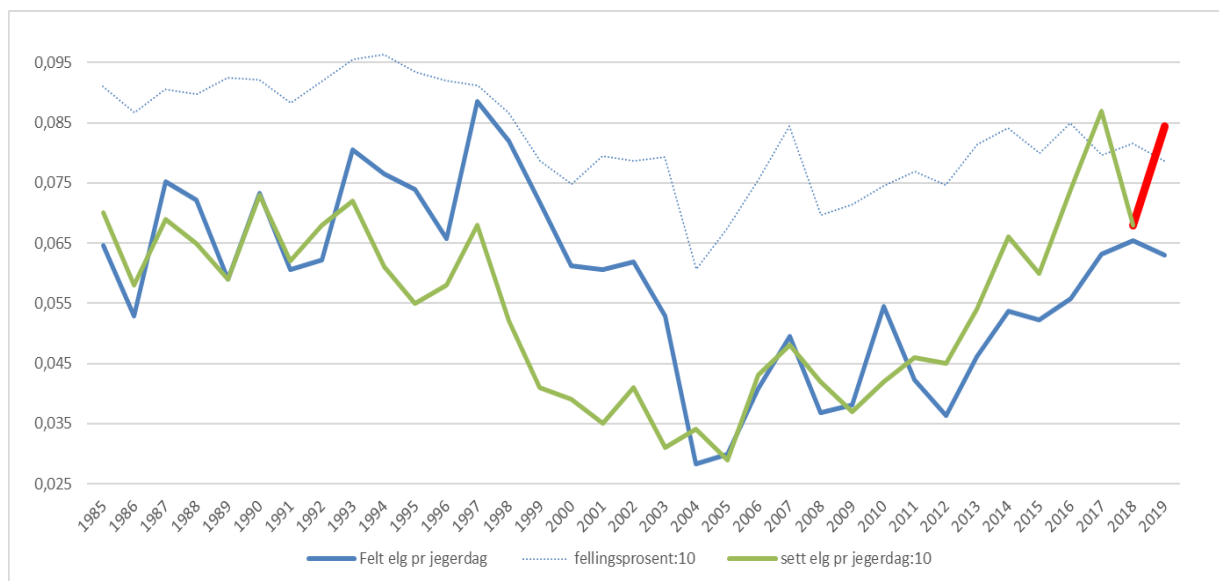

Figuren viser felt elg pr. jegerdag, sett elg pr jegerdag og fellingsprosent. De to siste verdiene er delt på 10 for å lettere vise sammenhengen. Fra og med høsten 2018 ble instruksen for registrering av sett elg og sett hjort endret. Etter ny instruks skal alle observasjoner av dyr telles og rapporteres. Denne endringen skulle gjennomføres i Øystre Slidre fra og med jakta 2019. Dette vil føre til at sett pr. jegerdag vil øke fra 2019, og at gamle og nye indeksverdier ikke vil være sammenlignbare. Økningen er i figuren markert med en **rød linje**, og denne viser bestandsoppgang, mens «felt elg pr dag» (**den blå**) viser en liten nedgang. Trolig betyr dette at elgbestanden var litt lavere i 2019 enn i 2018. Siden tildelt kvote også er lavere (146 i 2018 mot 136 i 2019), og fellingsprosenten samtidig viser en liten nedgang (81,5% → 78,6 %). Det er anbefalt å bruke indeksen felt dyr pr. jegerdag som alternativt mål på bestandsutviklingen i en overgangsperiode. Felt dyr pr. jegerdag vil ikke påvirkes av instruksendringen, og tidligere studier viser at indeksen er et godt mål på bestandsstørrelse.

Oppsummering av bestandsstatus statistikk

- Vi er trolig ikke i mål med reduksjonen av elgbestanden vår. Vi har en solid bestand av både voksen ku og voksen okse, og derfor har vi gode forutsetninger for vekst i elgstammen. Det er bra, men vi må fortsatt holde trykket oppe på avskytingen slik at vi kan fortsette å ha en sunn elgbestand og unngå overbeiting.
- Beiterregistrering 2008, 2009 og 2016 viser tydelig at både furu, ROS arter og bjørk beiterers betydelig hardere i 2016 enn i 2008/2009. Furu og ROS-artene overbeites og er ikke bærekraftig. Beiting på rundball har utgjort en stor andel av vinterforet for elg.
- Kjønnfordeling i "sett ku/okse" er rundt 1,5 og i god balanse pr i dag. Prosentfordelingen mellom kjønnene i uttaket har vært bra forrige periode, da det de siste tre år er felt 55 % hanndyr. Hvis en ser på fordeling mellom felte hannkalv/hokalv siste 10 år, som speiling av kjønnsforhold i elgbestanden så er den 55/45 %.
- Kalveproduksjonen i elgbestanden siste tre år i Øystre Slidre, med sett kalv/kalvku på 1,15, sett kalv/ku på 0,68 og sett ku med kalv av alle kyr på 56 %, ligger litt over gjennomsnittet for Oppland. Likevel bør en sikte seg mot en høyere kalveproduksjon/ku på lang sikt. Kalveproduksjonen i 2018 på 0,52 sett kalv pr ku trakk ned gjennomsnittet vårt.
- Kalvvektene siste tre år er i gjennomsnitt 62,5 kg, mens ungdyrvekter for begge kjønn er på 127 kg. Begge er på samme nivå som for resten av Oppland.

Bestanden er størst i de sentrale skogsområder i bygda, mens bestanden nord i bygda og i fjellet har økt noe. Høy snittalder for voksne dyr, god fordeling ku/okse gir et godt grunnlag for videre forvaltning.

Målsettingen i forrige planperiode med å stabilisere en vinterstamme på ca 250 elg i Øystre Slidre er vi trolig ikke helt i mål med. Det er stor sannsynlighet at bestanden har økt over dette nivået. Gjennom evaluering av forrige driftsplan i 2018 etter første år var det flere faktorer som tyder på at avskytingen var for lav. Dette fører til at elgbestanden økte i stedet for å minke, slik planen la opp til. Beitesituasjonen og den meget klare økningen av sett elg krevde en økt avskyting. Endringene i metoden for sett-elg lager noen utfordringer når vi skal evaluere elgbestanden de neste årene. Vi er trolig ikke i mål med reduksjonen av elgbestanden. Vi har en solid bestand av både voksen ku og voksen okse, og derfor har vi gode forutsetninger for vekst i elgstammen. Det er bra, men vi må fortsatt holde trykket oppe på avskytingen slik at vi kan fortsette å ha en sunn elgbestand og unngå overbeiting.

2. Målsetting i planen

Langsiktige generelle mål

- Ønsker en sunn elgbestand, som heller skal produsere få dyr med rask vekst, framfor mange dyr med langsom vekst. Det er viktig å styre elgbestanden slik at den kommer under bæreevnen for området. Dette vil også ha positiv betydning for mangfold av arter. Sett elg pr dag bør ikke ligge over 0,5.
- Områdets bæreevne tilsier en sannsynlig bestandsstørrelse på lang sikt som gir en årlig produksjon på 80-90 elg. Med dagens sammensetning av bestanden vil det gi en vinterbestand mellom 200 og 230 elg.
- Nye elgbeiterregistrering bør gjennomføres jevnlig med sikte på å følge med i utviklingen av vinterbeitene.

Konkrete kortsiktige mål for planperioden

- Øke uttaket for å redusere elgbestanden, og dermed produksjonen til 80-90 kalv/år.
- Ved å senke kubestanden, bør produksjon pr ku øke til 0,7 kalv pr ku, og tvillingandelen bør være minst 1,2 kalv pr kalvku.

- Det er fortsatt viktig å spare de største kollene og tvillingkoller. Felling av ku bør rettes mot små koller og ungdyr.
- Forholdet "sett ku/okse" bør ligge mellom 1,5 og 1,8. kjønnsforholdet i totaluttaket bør være lik kjønnsfordeling i kalveuttaket; hanndyr 55 %, hunndyr 45 %.
- Forholdet mellom felling av kalv/ungdyr bør være 50/50. Kalveandelen i uttaket bør ikke være over 30 %.

3. Avskytingsplan for 2020-2022

Bakgrunn for avskytingsplan ligger i målsettinger, statistikk, og bestandsberegning. underlagsdokumentet (vedlegg) med evaluering av forrige planperiode og bestandsberegninger. Det legges opp å fortsette reduksjonen av elgbestanden i løpet av neste tre års periode.

Planen tar utgangspunkt i bestandsberegning i vedlagt dokument. I siste planperiode har fellingsprosenten i snitt vært 80. Som utgangspunkt for avskytingsplanen tas det sikte på at 80 % av tildelt elgkvote, felles. Dvs. at tildelt kvote bør være 15 % høyere enn det antallet elg som er planlagt skal tas ut under jakt.

Bestandsberegningen vil i en periode være enda mer usikker enn tidligere på grunn av endringer i metode for «sett-elg». En forutsetning for å videreføre planlagt avskyting for årene 2021 og 2022, vil avhenge av utviklingen av bestandssituasjonen. Det må gjennomføres en evaluering årlig. Justering av planen behandles i årsmøtet. Det forutsettes god kontakt med kommunen som holdes orientert om utvikling.

ØSD vil søke Øystre Slidre kommune om følgende kvote:

År	Kvote	Planlagt felling i antall elg 85 % felling
2020	140	112
2021	140*	112*
2022	140*	112*
Sum	420	336

* På grunn av koronasituasjonen i 2020 bør driftsplanen opp til en ny vurdering på årsmøte 2021.

Fordeling i uttak:

70 % kalv ungdyr 20 % eldre ku og 10 % eldre okse (jf. definisjon i driftsplan)

Fellingsresultater fra perioden 2017-2019 viser at voksne piggokser utgjorde 14 % av ungdyrgruppen. Med denne bakgrunn er kalv/ungdyr andelen nå økt til 70 %. Dette tiltaket gjøres for å rette opp noe av den skjeve kjønnsfordelingen i totaluttaket.

Det presiseres at gruppen kalv/ungdyr inkluderer gruppen piggokser og voksne koller under 150 kg. I offentlig statistikk vil denne gruppen derimot være voksne dyr.

Definisjoner:

- Eldre ku: 2,5 år eller eldre med vekt 150 kg eller høyere
- Eldre okse: 2,5 år eller eldre med mer enn én pigg nr 2 lengre enn 2 cm på begge av gevirsidene, og/eller vekt 150 kg eller høyere (okse som ikke defineres som piggokse/ungdyr).
- Ungdyr ku: 1,5 år på tennene eller eldre hunndyr under 150 kg
- Ungdyr okse: 1,5 år på tennene eller 2,5 år eller eldre med én pigg på en side. Er det en pigg nr 2 på samme gevirstang og denne er under 2cm, regnes den ikke som pigg (definert av NJFF under regler for gevirbedømming). Antall pigger på den mest utviklede siden er uten betydning for om oksen går under definisjonen for ungdyr.
- Kalv: dyr født inneværende år.

Fordelingen gjelder etter at voksne dyr 2 år + under 150 kg og piggokser er nedklassifisert til ungdyr. Nedklassifiserte dyr føres inn i statistikker som voksne dyr.

Styret skal ved tildeling av kvoter til rettighetshaverne, ta hensyn til at bestandsforholdene er forskjellige innen ØSD. Kvotene kan skjønnsmessig fordeles i forhold til dette.

4. Virkemidler og tiltak

Forutsetninger for gjennomføring:

- Bruk av vektgrense for å rette avskyting mot små voksne dyr, er et tiltak av stor betydning for å ta ut kviger og små voksne kyr. For okser virker ikke vektgrense like bra. Ved å innlemme piggokse uansett alder i ungdyrkvoten, er det enklere å felle okse ungdyr, samtidig som en også tar ut flere små okser. Dermed kan noen større okser spares. Vektgrense på 150 kg videreføres. Voksne dyr som veier under 150 kg og piggokser vil da gå som ungdyr i forhold til kvote, mens de inngår i statistikk som voksne dyr. Det er en utfordring at det er svært skjevt uttak i ungdyrgruppen, inkludert voksen elg som inngår i samme gruppe, (72 % hanndyr/28 % hodyr). Som tiltak for å felle noe mer hunndyr, vil avgiftene i reaksjonsbestemmelsene reduseres for koller 150 - 169 kg.
- Aldersanalyse fortsetter på samme nivå som i dag.
- Oppfølging av elgbeitetaksering: Bør gjennomføres i 2018 eller 2019 som samarbeidsprosjekt med kommunen. Resultatene av dette takseringsarbeidet må tillegges stor vekt ved vurdering av hvor mye elg det kan være på vinterbeite i Øystre Slidre.
- Bruken av tilleggsdyr som virkemiddel har siden opprettelsen av ØSD i 1993, vært brukt med forskjellig hensikt. Under perioden med reduksjon av elgstammen var det viktig å bruke tilleggsdyr for å få høy effektivitet. I den siste perioden med gjenoppbygging av elgstammen derimot, har tilleggsdyr vært brukt i mindre utstrekning, og med større restriksjoner. Det er viktig at tilleggsdyr brukes i forhold til de mål som ønskes oppnådd.
- I planperioden er det innført innlevering av "sett elg" skjemaer etter 7 dagers jakt. På dette tidspunktet er det utført ca 40-45 % av totalt antall jaktdager, og resultater viser at allerede da ser vi klare tendenser, som i liten grad avviker fra "sett elg" etter endt jakt. Sett-elg er et nyttig hjelpemiddel til å styre uttaket, dersom det brukes i forhold til bruk/ikke bruk av tilleggsdyr. Selv om jakttiden er utvidet til 23.12. er det lite trolig at aktiviteten den første jaktuka avtar på grunn av det, og dermed opprettholdes trolig et høyt antall jaktdager den første jaktuka. I denne planperioden er det tatt i bruk ny metode for telling av sett-elg, og sett-elg må derfor brukes sammen med felt dyr pr. jegerdag noen år fremover.
- Reaksjonsbestemmelsenes intensjon, er å unngå feilskyting og sikre at forutsettingene i driftsplanen holder. Reaksjonsnivået må være hensiktsmessig. Det må reageres strengere i tilfeller med feilskyting av viktige produksjonsdyr, enn dyr som så vidt passerer vektgrensa. Innføringen av det nye avgiftsregime med progressiv avgift som knyttes til vekt, videreføres.
- Samarbeid med naboerområder:
 - Øystre Slidre har felles elgbestand med Nord-Aurdal, Vestre Slidre og Vang kommuner, bør det arbeides for å få til et samarbeid med disse. Det primære målet i et slikt samarbeid bør være at kommunene legger et felles grunnlag for forvaltningen. Deretter bør det arbeides for å få til et samarbeid om felles mål og virkemiddel innen driftsplanområdene.
- Som tiltak for å rekruttere til jakt og friluftsliv oppfordres grunneierlaga til at det innenfor hvert enkelt jaktområde legges opp til samjakt, småviltjakt/storviltjakt. Aktiv rekruttering av unge jegere bør også prioriteres.

Reaksjonsbestemmelser ved feilskyting

Feilskyting i forhold til tildelt kvote vil gjøre det vanskeligere å nå målene i bestandsplanen og avskytingsavtalen. Feilskytinger vil medføre innskrenkninger i fleksibiliteten og dermed ramme alle jaktfelt i driftsplanområdet. Reaksjonsbestemmelsene for feilskyting må stå i forhold til

alvorlighetsgraden, dvs. økende avgift i forhold til økende vekt, og være så strenge at de virker forebyggende, og feilskyting helst ikke skjer.

Følgende bestemmelser gjelder:

- Dyr under 150 kg går som ungdyr på jaktlagets kvote, uansett alder. Piggokser med 1 pigg på hver side belaster ungdyrkvota. Er det en pigg nr 2 på samme gevirstang og denne er under 2cm, regnes den ikke som pigg (definert av NJFF under regler for gevirbedømming). Antall pigger på den mest utviklede siden er uten betydning for om oxen går under definisjonen for ungdyr.
- Ved felling av voksne dyr i stedet for kalv/ungdyr og felling av feil kjønn eldre dyr gjelder de avgifter som følger som vedlegg til planen. Avgiften er progressiv og øker med økende vekt.
- Feilskutte dyr som ikke byttes med annet jaktlag, belastes gjenstående kvote, fortrinnsvis voksne dyr.
- Ved felling av flere dyr enn tildelt på kvote, blir dyret inndratt og tildelt et annet jaktfelt, eller solgt til inntekt for driftsplanområdet.
- Ved alvorlige overtredelser av kvotetildeling eller viltloven, kan styret for driftsplanområdet kreve påtale.

Bytting av feilskutte dyr:

Bytting av feilskutte dyr kan gjennomføres ved bytting av kvote, eller at det feilskutte dyret overføres til et annet jaktlag.

Alle avgifter regnes fra første kilo.

Veierutiner:

Fratrekk for veging samme dag	- 3 %
" " " dagen etter	- 2 %
" " " 2 dager etter	- 1 %

Deretter ingen fratrekk

DRIFT AV PLANOMRÅDET 2020-2022

Alle jaktvald innen Øystre Slidre fortsetter et forpliktende samarbeid om gjennomføring av driftsplanen. Bruk av tilleggsdyr og fordeling av disse, bestemmes på årsmøtet.

De enkelte lag setter bort jakta til jaktlaga med bestemmelser om:

- avtalt tilleggsavgift for felling av feil dyr
- påbud om rapportering for felt elg samme dag/døgn.
- plikt til å påvise fellingssted
- påbud om veiing.

Som virkemiddel for å rette uttaket mot små dyr, anbefales grunneierlagene å basere utleie av elg- og hjortejakt på kilopris. Anbud pr. dyr anbefales ikke, da denne utleieform medfører felling av gode produksjonsdyr.

OPPSYNSORDNING

Statsallmenningen har egen oppsynsordning, Oppsynsordningen som er etablert for den private delen av driftsplanområdet, videreføres minimum på samme nivå. (Bør vurderes av styret som evt. legger fram alternativer for årsmøtet)

ØKONOMI

Følgende budsjett settes for perioden. Det er tatt utgangspunkt i:

- At det felles ca 340 elg og 75 hjort i perioden.
- Egenbetaling settes til kr. 450/felt elg og kr 200/felt hjort. Egenbetalingen kan endres av årsmøtet.
- Eventuelle feilskytinger kommer i tillegg til budsjettet inntekt.

Budsjett pr. år i perioden 2020-2022

	2020		2021		2022	
	inntekt	utgift	inntekt	utgift	inntekt	utgift
Egenbetaling fra grunneierlag: kr. 450/200 per elg/hjort. 100/25 i 2020, 100/25 i 2021 og 100/25 i 2022.	50 000		50 000		50 000	
Tilskudd fra det kommunale Viltfondet til prosjekter	40 000		25 000		25 000	
*Aldersbestemming ca 55 dyr (elg+hjort) pr. år		10 000		10 000		10 000
Annonsering/møter		2 500		2 500		2 500
Kontormateriell, porto, kopiering		5 000		4 500		4 500
Arbeid ved fjellstyrekontoret		40 000		30 000		30 000
Kontroll i felt (privat del)		30 000		30 000		30 000
Overskudd/ Underskudd		3 000	2 000		2.000	
	90 000	87 000	75 000	77 000	75 000	77 000

* Aldersbestemming kostet 181kr/stk inkl moms i 2019. I forbindelse med prosjektet «Elgen i Oppland» kan det være at vi får denne utgiften dekket av dem.

Avtale mellom jaktrettshaverne i Øystre Slidre angående samarbeid om driftsplan for elg og hjort

1) Følgende jaktrettshaver i Øystre Slidre inngår avtale om felles forvaltning av elg og hjort basert på vedlagte driftsplaner:

1 Kolstad/Melby/Liekren	19 672
2. Juviken sameige	2 953
3 Hovi/Bolstad	14 599
4 Skattebu og Rogne viltområde	33 585
5 Rudi	5 589
6 Volbu Vestås	13 126
7 Volbu Austås	22 538
8 Rolien/Yddebu	36 148
9 Vindåsen	16 100
10 Hegge/Nordtorp	23 578
11 Dale	13 867
12 Javnlia	22 898
13 Hedalen	14 763
14 Okshovd/Lien	14 760
15 Sørre Beito	9 457
16 Nordre Beito	10 757
17 Lykken	8 774
18 Døradalen	2 960
19 Statsallmenningen	159 048
Totalt	445 109

Arealene er revidert av kommunen i 2014.

2) Årsmøtet velger et styre på 3 medlemmer til å forestå den praktiske utøvelsen og det videre arbeidet med planen. Styremedlemmene velges for 3 år, men slik at ved første gangs valg velges ett medlem for 1 år, ett medlem for 2 år og ett medlem for 3 år. Årsmøtet velger ett av styremedlemmene som leder for 1 år om gangen..

3) Styret får i oppdrag å kalle inn til møter for å diskutere planen 2 ganger i året. Alle deltakende lag kan her delta med to personer.

Fordeling av grunnkvoter i forbindelse med årets jakt, basert på bestemmelsene i driftsplanen, fordeles på grunnlag av siste års kvote og "sett elg"-registreringer. Fordeling av tilleggdyr skjer i henhold til det som står i driftsplanen, og i nært samarbeid med jegerne.

4) Alle deltakende lag setter bort jakta på den måten og til den pris de selv velger.

5) Alle lag forplikter seg til å opprette kontrakt med jaktlaga i sitt område, der det er gjort oppmerksom på fellesbestemmelsene i driftsplanen, og der straffebestemmelser i forbindelse med feilskytinger er angitt.

6) Ved feilskytinger forplikter jaktlaga seg til å betale til grunneierlaget, den avgift som er fastsatt i driftsplanen. Grunneierlag/rettighetshaver skal oversende dette beløpet til Øystre Slidre driftsplanområde for elg.

7) Årsmøtet velger en valgkomité på to medlemmer. Valgkomiteen skal forberede og innstille på valg av medlemmer til styret, revisjon og medlemmer til valgkomiteen. Funksjonstida for medlemmer av valgkomiteen er ett år av gangen. Årsmøtet velger 2 revisorer for hele driftsplanperioden.