

ØYSTRE SLIDRE DRIFTSPLANOMRÅDE FOR ELG OG HJORT ÅRSMELDING OG REGNSKAP 2023

INNLEDNING

Øystre Slidre Driftsplanområde for elg ble etablert 27.04.1993. Fra og med 2014 ble også hjort med i driftsplansamarbeidet. Alle grunneierlag i kommunen er med.

Det blir brukt 3-årige driftsplaner. Gjeldende driftsplaner gjelder for 2023-2025.

Etter årsmøtet har ØSD hatt følgende personer:

Styret: Stig Hermundstad (valgt som leder for 1 år)
Anne Frugård
Ole Steinde

Revisorer: Tore Reboli og Terje Rogne

Valgkomitè: Knut Ola Bakkene og Eirik Kolbjørnshus

Administrasjon, regnskap og viltfaglig arbeid blir utført ved fjellstyrekontoret.

Gjennomføring av årsmøte 4/5-2023:

- Årsmelding, regnskap og budsjett godkjent.
- Driftsplaner for **ELG** og **HJORT** 2023-2025 ble godkjent.
- Fastsetting av årets kvoter på elg og hjort samt kriterier for tildeling av tilleggsdyr.
- Fastsetting av egenbetaling for felte dyr.
- Møtedatoer for 2023.
- Valg.
- Nye vedtekter ble godkjent.
- I 2023 er det 30 år siden Øystre Slidre Driftsplanområde ble opprettet. Årsmøtet foreslår en markering etter jakta.

9.6, 19.2 og 29.4 Styremøter.

30.8.: Åpent møte. Fellesarrangement med Ø. Slidre kommune.

5.10. og 8.2 Møter mellom jaktledere og styret.

KVOTE OG FELLING ELG 2023

Jaktfelt	Kvote	Tildelt			Felt								
		Tilleggs dyr	Kalv < 40 kg	SUM tildelt	okse kalv	okse ungdyr	pigg-okse	okse	kyr-kalv	kyr ungdyr	kolle u/150	kolle	Felt
Kolstad-Melby-Liekren	9			9	5	1	2					1	9
Juviken sameige	1			1							1		1
Hovi-Bolstad	6			6	1	1	1					2	5
Sk.bu Rogne viltomr.	11			11	1			1	1		1	1	6
Rudi	2			2	1							1	3
Volbu Vestås	6			6		3		1		1		1	6
Volbu Austås	7			7			1		1	1	1	1	5
Rolien-Yddebu	8			8	1	1		1	1		1	1	6
Vindåsen	4			4	1				1		1		3
Hegge-Nordtorp	9			9	1	3	1	1	2	1			9
Dale	5			5		2			1	3	1		7
Javnlia	6			6		2		1		1			4
Hedalen	3			3	1					1		1	3
Okshovd-Lien	3			3		1							1
Sørre Beito	2			2		1		2	1				4
Nørre Beito	2			2		1			1				2
Lykken	2			2		1						1	2
Dørådalen	1			1	1								1
Statsallmenning	18	6		24	3	2		4	3	2	1	2	17
SUM	105	19	0	124	16	19	5	11	13	11	7	12	94

29

30

u/40 KG

Felt elg i ØS siden 1971

Etter reduksjon av elg-bestanden på 90-tallet, var planen å bygge bestanden opp til en størrelse som gir et årlig uttak på ca 100 elg. Det har vært en utfordring å sette rette kvoter i forhold til mål.

Elgbestanden økte mer enn planlagt, og etter elgbeite-taksten i 2016 ble det i den nye driftsplanen (2017-2019) satt et mål å redusere elgbestanden slik at produksjonen blir 80-90 kalv i året. Dette ble gjort for å forhindre overbeite som kan få langvarige negative virkninger på elgbestanden vår. Dette målet om fortsatt reduksjon ble videreført i driftsplanen.

Felt elg i Øystre Slidre

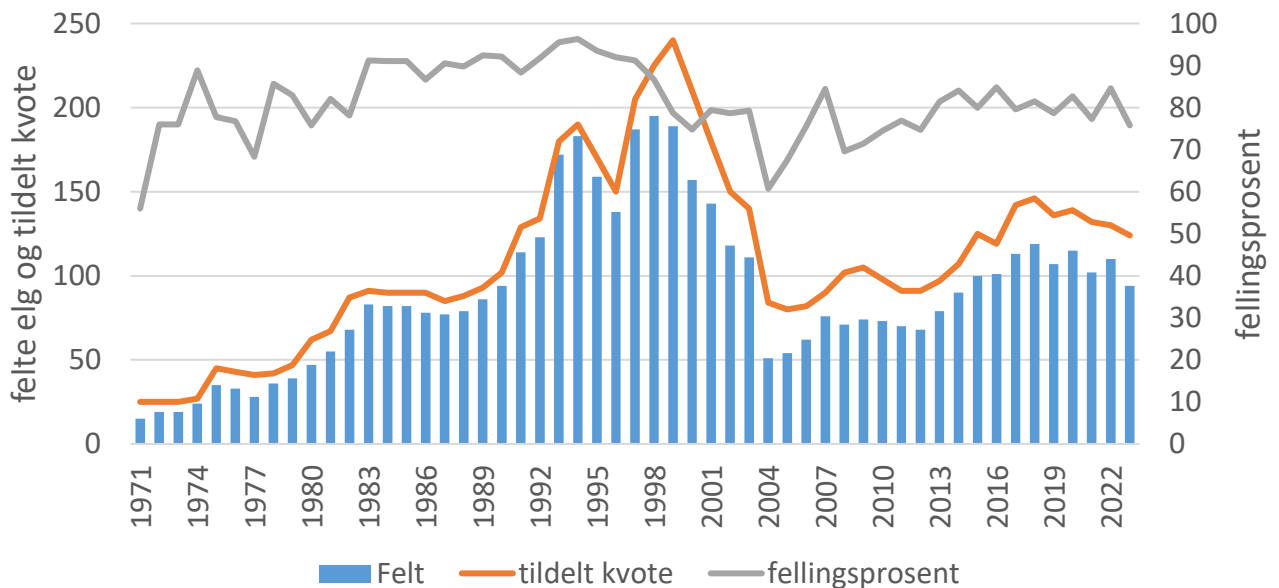

ALDERSANALYSE AV VOKSEN ELG 2023

	JAKTFELT	KJØNN	Vekt	Dato	Antall takker	Antall kalv	Melk?	Alder	CWD-NR	
1	SYNHAUGEN	Okse	248	25.9.	7			7,5	100000434568	
2	TROLLÅSLIA	Okse	167	7.10.	4			3,5	100000310237	
3		Kolle	171	26.9.		0		3,5	100000324954	
4	MYRBÆRHAMMAREN	Okse	237	26.9.	3+3			14,5	100000434541	
5		Kolle	146	30.9.		0		2,5	100000436556	
6	ROGNSFETEN	Okse	145	9.10.				2,5	100000316972	
7		Kolle	152	11.11.				5,5	100000357523	
8	ROGNE	Okse	171	29.9.	2+2			3,5	100000441264	
9		Kolle	155	26.9.			ja	10,5	100000357525	
10	KOLSTAD-MELBY-LIEKREN	Okse	160	1.10.	2			2,5	100000440052	
11		Okse	210	14.10.	2			6,5	100000436945	
12		Kolle	145	5.11.		0	ja	8,5	100000441272	
13	JUVIKÅSEN	Kolle	128	14.10.		0		9,5	100000436946	
14	VOLBU AUST	Okse	171	14.10.	2			5,5	100000442599	
15		Kolle	146	15.10.		0		5,5	100000448378	
16		Kolle	164	29.10.			ja	6,5	100000448380	
17	HEGGE/NORDTORP	Okse	167	1.10.	2+1			2,5	100000356160	
18		Okse	284	25.9.	10			5,5	100000440040	
19	DALE	Kolle	132	8.10.		0		3,5	100000310233	
20	ROLIEN/YDDEBU	Okse	250	8.10.	4+5			5,5	100000434538	
21		Kolle	144	22.10.		0		2,5	100000357543	
22		Kolle	177	1.10.		0		3,5	100000434295	
23	RUDI	Kolle	167	10.12.		0		7,5	100000436363	
24	HOVI/BOLSTAD	Okse	142	18.11.	2			2,5	100000447737	
25		Kolle	171	29.10.		0		13,5	100000440182	
26		Kolle	155	19.11.		0		3,5	100000446340	
27	VINDÅSEN	Kolle	148	29.10.				11,5	100000535285	
28	SKATTEBU	Kolle	134	5.10.				2,5	100000441271	
29	VOLBU VEST	Okse	275	29.9.	6			4,5	100000310297	
30		Kolle	168	27.9.		0		11,5	100000434565	
31	LYKKEN	Kolle	188	6.10.		0		7,5	100000436355	
32	SØRRE BEITO	Okse	285	27.9.	7			6,5	100000316952	
33		Okse	205	7.10.	4			*	100000434569	
34	HEDALEN	Kolle	151	26.9.				2,5	100000310226	
35	JAVNLIA	Okse	225	14.10.				5,5	100000356140	
36	Volbu Aust	Kolle		27.11.				14,5	100000089650	Kassert
37	Hedalen	Okse		30.9.				2,5	100000357513	Kassert

37

Øystre Slidre driftsplanområde for elg og hjort

* ikke aldersavlest-forespurt Faun 8/4, tanna var ødelagt

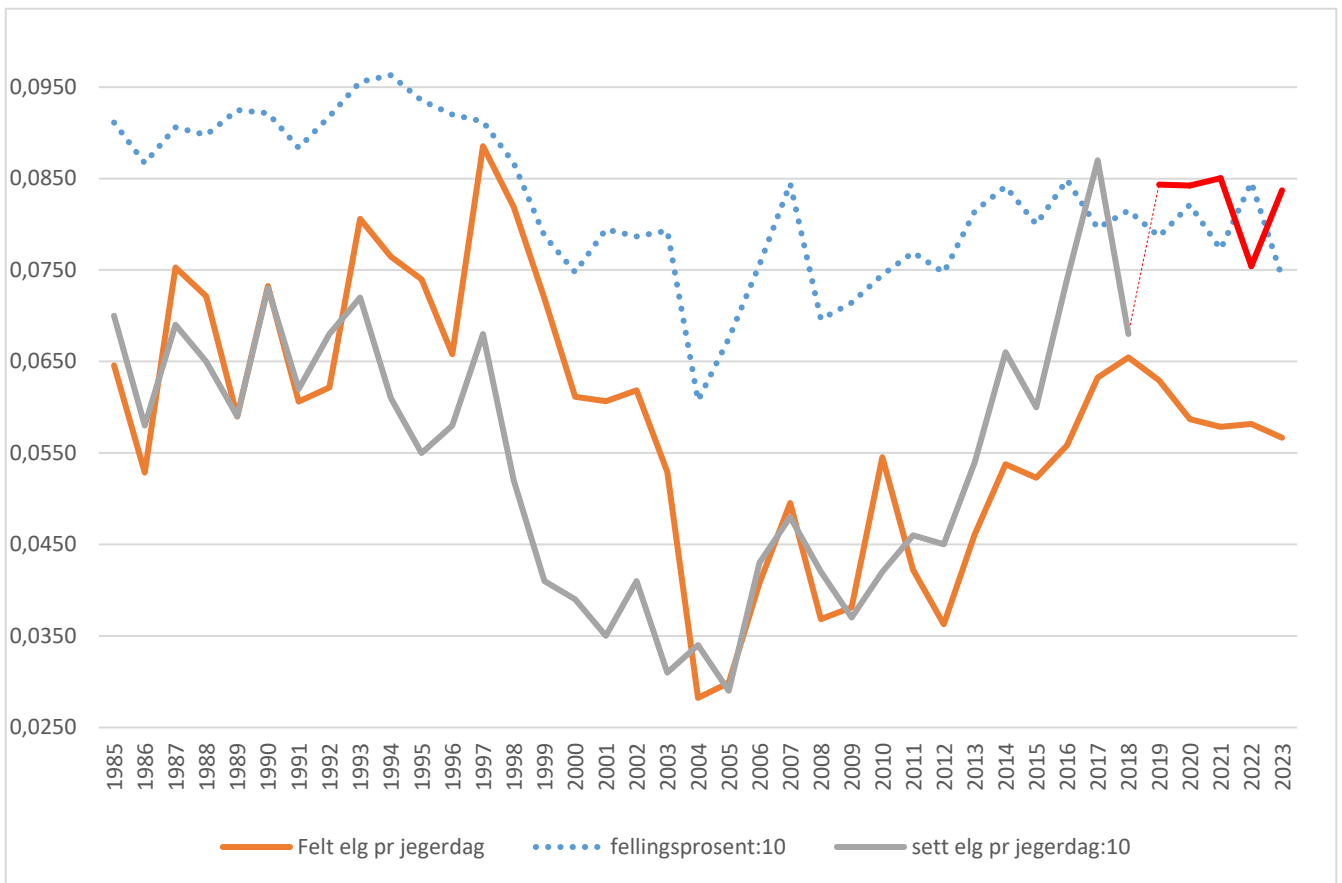

Figuren viser felt elg pr. jegerdag, sett elg pr jegerdag og fellingsprosent. De to siste verdiene er delt på 10 for å lettere vise sammenhengen.

Fra og med høsten 2018 ble instruksen for registrering av sett elg og sett hjort endret. Etter ny instruks skal alle observasjoner av dyr telles og rapporteres. Denne endringen skulle gjennomføres i Øystre Slidre fra og med jakta 2019. Dette vil naturlig nok føre til at sett pr. jegerdag vil øke fra den nye metoden ble tatt i bruk i 2019, og at gamle og nye indeksverdier ikke vil være sammenlignbare. Overgang til ny tellemetode er i figuren markert med en **rød linje**, og denne viser liten endring fra 2019 til 2021. Mens «felt elg pr dag» (den orange) viser en nedgang. Fellingsprosenten samtidig viste en oppgang (78,6 % til 82,4 %) fra 2019 til 2020, en nedgang igjen til 2021 (77,2%) og en oppgang til 2022 (84,6%).

Det er anbefalt å bruke indeksen **felt dyr pr. jegerdag** som alternativt mål på bestandsutviklingen i en overgangsperiode. Felt dyr pr. jegerdag vil ikke påvirkes av instruksendringen, og tidligere studier viser at indeksen er et godt mål på bestandsstørrelse. Som dere ser er det ganske god sammenheng mellom disse (den grønne og den blå linja). Forskjellen er størst fra 1997-2003 da kvotene trolig var for høye. I denne perioden var bestanden i nedgang, mens kvotene fortsatt var høye. Det førte til at jaktlaga ofte hadde kvote til å felle de elgene jegerne fikk se i skogen.

Det er veldig viktig at alle jaktlaga bruker den nye metoden slik at vi raskest mulig får sammenlignbare tall som vi kan stole på.

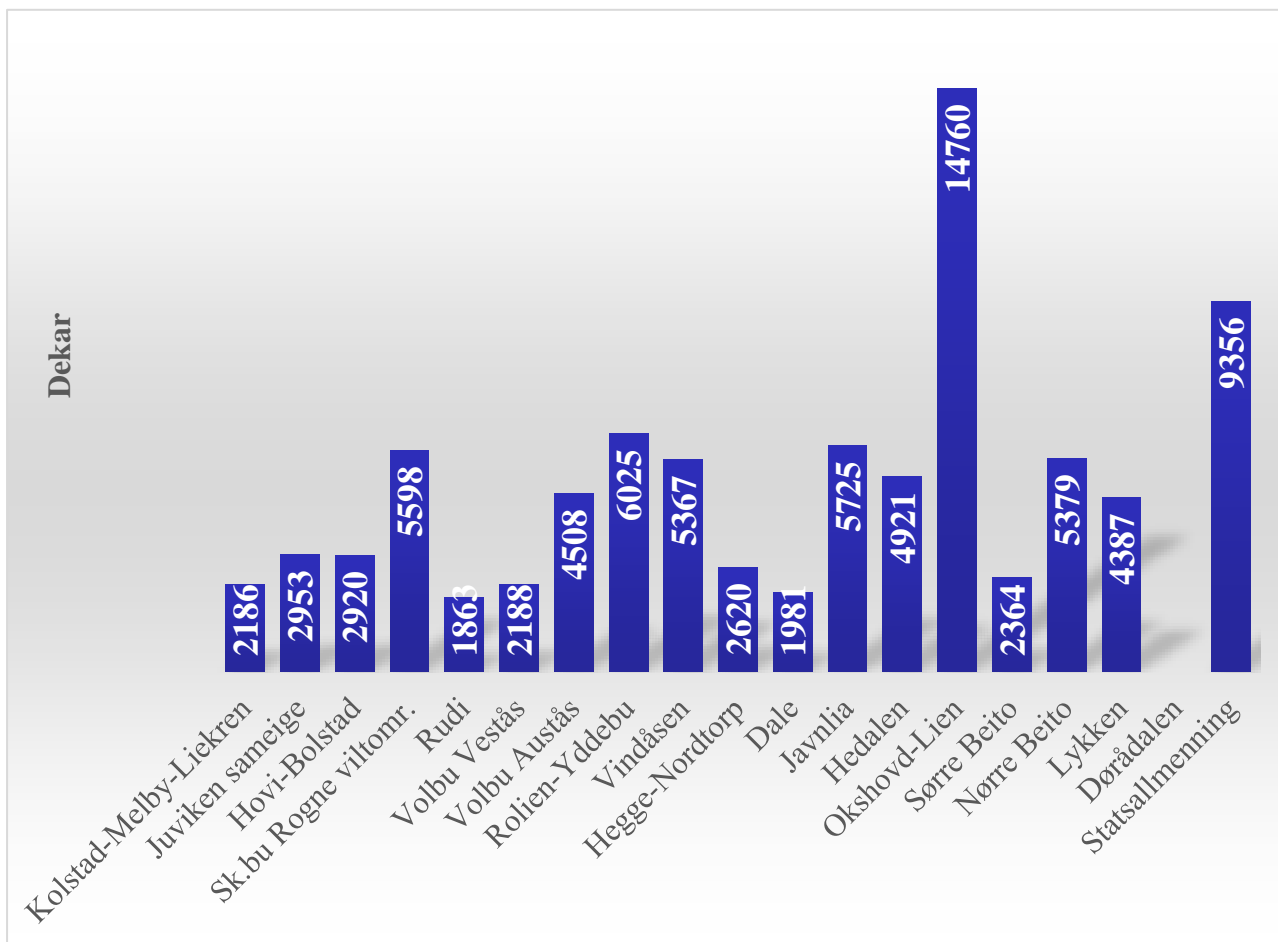

Tilleggsdyr ble tildelt fra jaktstart i 2023. Alle jaktfelt (bortsatt i fra Statsallmenningen og Dørrådalen) kunne også få inntil 100% tilleggsdyr i forhold til grunnkvote/jaktfelt i resten av kommunen. Statsallmenningen og Dørrådalen beholdt formuleringen «kan tildeles tilleggsdyr inntil 50 % av grunnkvote». Gjennomsnittlig areal pr elgfall i 2023 var 4736 daa.

Oppsummering 2023

2023 var første år i driftsplan for elg og hjort (2023-2025).

Største felling for hjort noen gang i Øystre Slidre.

Uvanlig lave kalvevekter. Trenden er at vektene er synkende. Samme trend flere steder i landet.

Laveste antall jegerdager for elg siden 2011. Tilgjengelig kvote var 150 elg, av disse ble 124 tildelt i løpet av jakta 2023. Felling under planlagt uttak (94 av 99). Planlagt uttak = 80% fellingsprosent av tildelt kvote på 124.

Vi har en solid bestand av både voksen ku og voksen okse, og gode forutsetninger for vekst i elgstammen. Det er bra, men vi må holde trykket oppe på avskytingen slik at vi kan fortsette å ha en sunn elgbestand og unngå overbeiting.

Det ble gjennomført elgbeiterregistrering i 2020, og konklusjonen i rapporten er at det er lite tilgjengelig vinterbeite og overbeiting. Hvis denne overbeitingen fortsetter kan det i verste fall ødelegge naturgrunnet for elgen, og etter hvert påvirke kondisjon, slaktevekter og fertilitet.

HJORT

I samarbeid med kommunens viltforvaltning gikk grunneierlaga i kommunen sammen om å lage bestandsplan for hjort i 2014. Gjennom et storvald ble det enklere å forvalte en økende bestand av hjort i Øystre Slidre. Avskytingen er mer enn tredoblet fra 2013.

I 2023 er det tatt ut 46 % hodyr og 54 % hanndyr, dette er et uttak svært nært målet i bestandsplanen. Det ble felt 3 storbukker som tilsvarer 8 % av antall felte hjort.

ALDERSANALYSE AV VOKSEN HJORT 2023

Jaktfelt	Kjønn	Vekt	Dato	Antall takker	Antall kalv	Melk?	Alder	CWD-NR
1 Kolstad-Melby-Liekren	Bukk	80	26.11.	8			3,5	100000357537
2	Hind	62	22.12.		0	ja	11,5	100000436345
3 Hovi Bolstad	Hind	51	19.12.		0		6,5	100000448382
4	Hind	53	19.12.		0		2,5	100000442326
5 Rudi	Bukk	66	24.11.				4,5	100000436367
6 Volbu vest	Bukk	116	13.10.				7,5	100000434583
7	Hind	66	7.9.		1		4,5	100000448381
8 Volbu Aust	Hind	62	24.11.				4,5	100000436944
9 Rolien-Yddebu	Bukk	65	13.10.				2,5	100000436351
10 Hegge-Nordtorp	Bukk	74	2.9.				2,5	100000310249
11 Dale	Bukk	110	6.9.	5+5			3,5	100000434543
12	Hind	60	1.9.		0		3,5	100000312676
13	Hind	65	5.9.			ja	10,5	100000434586
14	Hind	60	23.9.		0		*	100000312676
15 Nørre Beito	Hind	69	2.9.		1	ja	6,5	100000436360
16 Lykken	Hind	65	13.9.		0		4,5	100000434567
17 Skattebu	Hind	50	29.9.				2,5	100000440045

* lå elgtann i konvolutten merket hjort, FAUN sendte bilde av konvolutt og tann

Jaktfelt	Kvote	Tilleggsdyr	SUM tildelt	hann- kalv	Spiss- bukk	mello- mbukk	stor- bukk	hunn- kalv	hind ungdyr	hind	Feltt
Kolstad-Melby-Liekren	3		3				1			1	2
Juviken sameige	1		1								0
Hovi-Bolstad	2	3	5	1					1	2	4
Sk.bu Rogne viltomr.	2	1	3					1		1	2
Rudi	2		2			1					1
Volbu Vestås	4	6	10	1	4		1	1	1	1	9
Volbu Austås	2	1	3					1		1	2
Rolien-Yddebu	2	3	5		3	1					4
Vindåsen	2		2								0
Hegge-Nordtorp	3		3			1					1
Javnlia	2	1	3		2						2
Dale	4	2	6	2			1			3	6
Okshovd-Lien	1		1								0
Sørre Beito	1	1	2		1						1
Nørre Beito	1	2	3					1	1		2
Lykken	1	1	2						1		1
Hedalen	1		1								0
Dørådalen	1		1								0
Statsallmenning	2		2								0
SUM	37	21	58	4	10	3	3	4	4	9	37

Resultat 2023

Ø. S. DRIFTSPLANOMRÅDE FOR ELG OG HJORT

Årstall: 2023, Periode: 1 - 12, Snu fortegn: Ja

Sum

SALGS- OG DRIFTSINNTEKT

3200	Innbetaling grunneigere	41 150,00	1
3220	Fellingsavgift	64 460,00	2
3221	Feilskyting elg/hjort	14 348,00	3
3410	Tilskudd	38 115,00	4
SUM SALGS- OG DRIFTSINNTEKT		158 073,00	

LØNSKOSTNAD

5500	Oppsyn og administrasjon	-101 238,48	5
SUM LØNSKOSTNAD		-101 238,48	

ANNEN DRIFTSKOSTNAD

6860	Møte, kurs, oppdatering o.l.	-972,40	
7600	Fellingsavgift	-68 260,00	
SUM ANNEN DRIFTSKOSTNAD		-69 232,40	

Årsresultat UNDERSKUDD 2023 **-12 397,88**

FINANSINNTEKT OG KOSTNAD, ÅRETS RESULTAT

8800	Årsresultat	12 397,88	
SUM FINANSINNTEKT OG KOSTNAD, UNDERSKUDD		12 397,88	

KOMMENTARER TIL REGNSKAPET FOR ØSD 2023

1	Grunneiere faktureres kr. 400 pr. felt elg (bortsett fra kalv u/40 kg), samt kr. 150 pr. felt hjort (bortsett fra hjortekalv)
2	Fellingsavgift faktureres for alle dyr bortsett fra elgkalv u/40 kg og hjortekalv
3	I år var det 3 feilskytinger - disse faktureres jaktlagene direkte
4	Dette er tilskudd fra det kommunale viltfondet
5	Her ligger de samlede utgiftene til administrasjon av driftsplanen, samt oppsyn/veiing/kontroll av elg/hjort