

ØYSTRE SLIDRE DRIFTSPLANOMRÅDE FOR ELG OG HJORT ÅRSMELDING OG REGNSKAP 2022

INNLEDNING

Øystre Slidre Driftsplanområde for elg ble etablert 27.04.1993. Fra og med 2014 ble også hjort med i driftsplansamarbeidet. Alle grunneierlag i kommunen er med.

Det blir brukt 3-årige driftsplaner. Gjeldende driftsplaner gjelder for 2020-2022.

Etter årsmøtet har ØSD hatt følgende personer:

Styret: Jan Ove Bredeesen (valgt som leder for 1 år)
Anne Frugård
Stig Hermundstad

Revisorer: Gunnar Haugen og Terje Rogne

Valgkomitè: Knut Ola Bakkene og Eirik Kolbjørnshus

Administrasjon, regnskap og viltfaglig arbeid blir utført ved fjellstyrekontoret.

Gjennomføring av årsmøte 23/5-2022:

Årsmelding, regnskap og budsjett godkjent.

- Driftsplaner for **ELG** og **HJORT** 2020-2022 beholdes uendret for 2022.
- Fastsetting av årets kvoter på elg og hjort samt kriterier for tildeling av tilleggsdyr.
- Fastsetting av egenbetaling for felte dyr.
- Møtedatoer for 2022.
- Valg.
- Arbeid med nye vedtekter.
- Informasjon fra kommunen om kommunale mål for hjorteviltforvaltning.

5.7, 21.2 og 3.4 Styremøter.

30.8.: Åpent møte. Fellesarrangement med Ø. Slidre kommune.

6.10. og 23.2 Møter mellom jaktledere og styret.

KVOTE OG FELLING ELG 2022

Jaktfelt	Kvote	Tildelt			Felt								Feltt
		Tilleggs dyr	Kalv < 40 kg	SUM tildelt	okse kalv	okse ungdyr	pigg-okse	okse	kyr-kalv	kyr ungdyr	kolle u/150	kolle	
Kolstad-Melby-Liekren	9	1	1	11	3			1			2	3	9
Juviken sameige	1			1						1			1
Hovi-Bolstad	6	1		7			1	1	2	1		1	6
Sk.bu Rogne viltomr.	11	3		14	7	1		1	1	1		1	12
Rudi	2	1		3			1	1	1				3
Volbu Vestås	6	1		7		1	2	1		1		1	6
Volbu Austås	7			7			1	1	1			2	5
Rolien-Yddebu	8			8		1	1	1	1			2	6
Vindåsen	4	2		6	2	1			2				5
Hegge-Nordtorp	9			9	3	1	1	1	1			2	9
Dale	5	5		10		1		1	2	3	1		8
Javnlia	6			6	2	1		1				1	5
Hedalen	3			3		1		1					2
Okshovd-Lien	3			3	1		1					1	3
Sørre Beito	2	2		4	2	1	1						4
Nørre Beito	2			2					1				1
Lykken	2	1		3		2		1					3
Dørådalen	1			1									0
Statsallmenning	18	7		25	9	2	0	4	3	1	1	2	22
SUM	105	24	1	130	29	13	9	16	15	8	4	16	110

Felt elg i ØS siden 1971

Etter reduksjon av elg-bestanden på 90-tallet, var planen å bygge bestanden opp til en størrelse som gir et årlig uttak på ca 100 elg. Det har vært en utfordring å sette rette kvoter i forhold til mål.

Elgbestanden økte mer enn planlagt, og etter elgbeite-taksten i 2016 ble det i den nye driftsplanen (2017-2019) satt et mål å redusere elgbestanden slik at produksjonen blir 80-90 kalv i året. Dette ble gjort for å forhindre overbeite som kan få langvarige negative virkninger på elgbestanden vår. Dette målet om fortsatt reduksjon ble videreført i driftsplanen.

Felt elg i Øystre Slidre

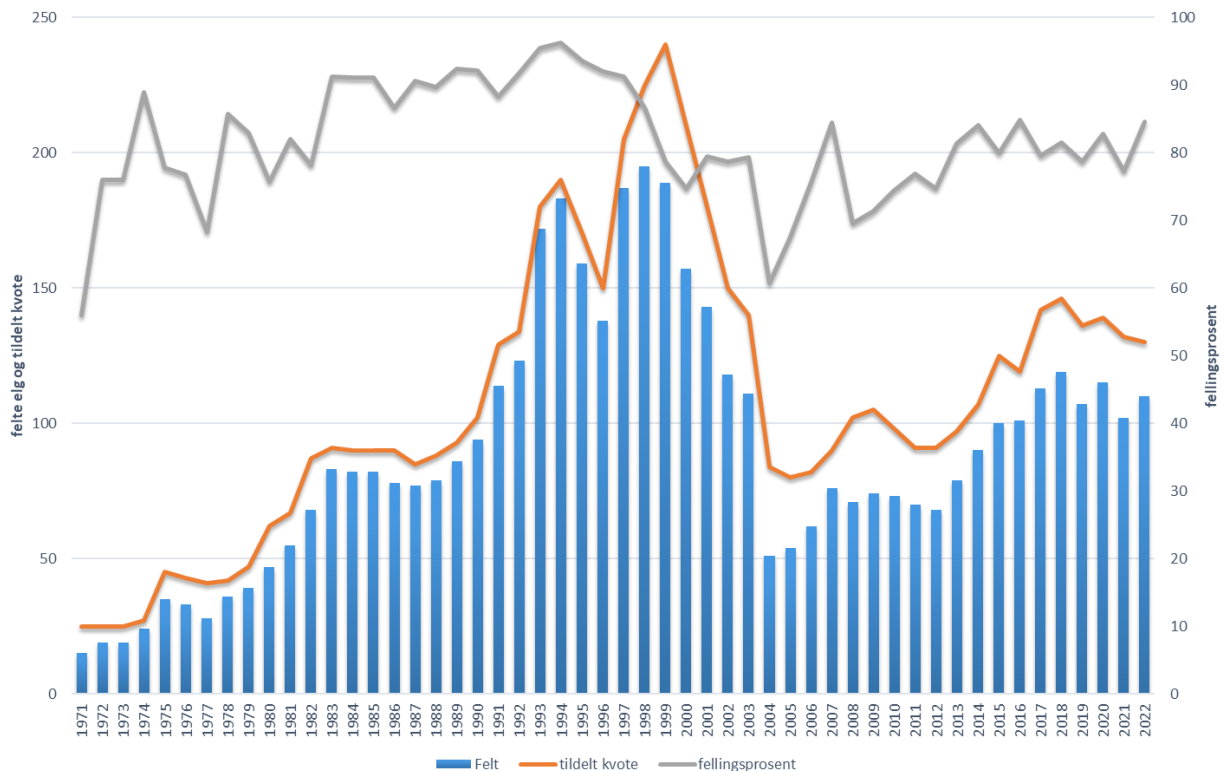

ALDERSANALYSE AV VOKSEN ELG 2022

	JAKTFELT	KJØNN	Vekt	Dato	Antall takker	Antall kalv	Melk?	Alder
1	TANSBERG	Okse	273	26.9.	11			7,5
2	SYNHAUGEN	Okse	134	29.9.	4			1,5
3	MYRBÆRHAMMAREN	Okse	138	26.9.	2			13,5
4	"	Kolle	171	27.9.		0		6,5
5	"	Kolle	142	28.9.		0		2,5
6	ROGNSFETEN	Okse	190	26.11.	5+3			6,5
7	SKAGET	Kolle	144	15.10.		0		6,5
8	ROGNE	Kolle	160	4.10.			Ja	3,5
9	ROGNE AUST	Okse	213	30.9.	8			3,5
10	KOLSTAD-MELBY-LIEKREN	Okse	262	26.9.	6			6,5
11	"	Kolle	146	27.9.		0		12,5
12	"	Kolle	149,9	2.10.		0		14,5
13	"	Kolle	166	3.10.		0		3,5
14	"	Kolle	173	29.10.		0		16,5
15	"	Kolle	164	30.10.		0		4,5
16	VOLBU AUST	Okse	177	30.9.	3			3,5
17	*	Okse	205	8.10.	7			4,5
18	*	Kolle	161	2.10.				2,5
19	*	Kolle	150	25.9.				3,5
20	HEGGE/NORDTORP	Okse	175	20.10.	1+2			2,5
21	"	Okse	247	1.10.	5+5			4,5
22	"	Kolle	175	4.10.		0		2,5
23	"	Kolle	190	6.11.		0		14,5
24	DALE	Okse	250	30.9.	5+5			16,5
25	"	Kolle	148	6.10.		0		3,5
26	ROLIEN/YDDEBU	Okse	160	30.9.	1+0			3,5
27	"	Okse	305	30.9.				8,5
28	"	Kolle	169	15.10.		0	Ja	9,5
29	"	Kolle	195	30.10.		0		4,5
30	RUDI	Okse	172	16.10.	0+1			3,5
31	"	Okse	313	1.10.	5+7			11,5
32	HOVI/BOLSTAD	Okse	155	22.10.	1			3,5
33	*	Okse	182	20.11.	10			7,5
34	"	Kolle	186	8.10.		0	Ja	11,5
35	OKSHOVD/LIEN	Okse	160	25.9.	2+1			3,5
36	"	Kolle	152	29.10.		0		8,5
37	VOLBU VEST	Okse	154	11.10.	1+1			2,5
38	"	Okse	140	14.10.	1+1			2,5
39	"	Okse	158	27.10.	2+2			2,5
40	"	Kolle	155	13.11.		0		3,5
41	LYKKEN	Okse	252	2.10.	8			8,5
42	SØRRE BEITO	Okse	152	28.9.	3			2,5
43	HEDALEN	Okse	192	11.10.	3+3			3,5
44	JAVNLIA	Okse	277	28.9.				6,5
45	"	Kolle	177	28.9.		0	Ja	3,5

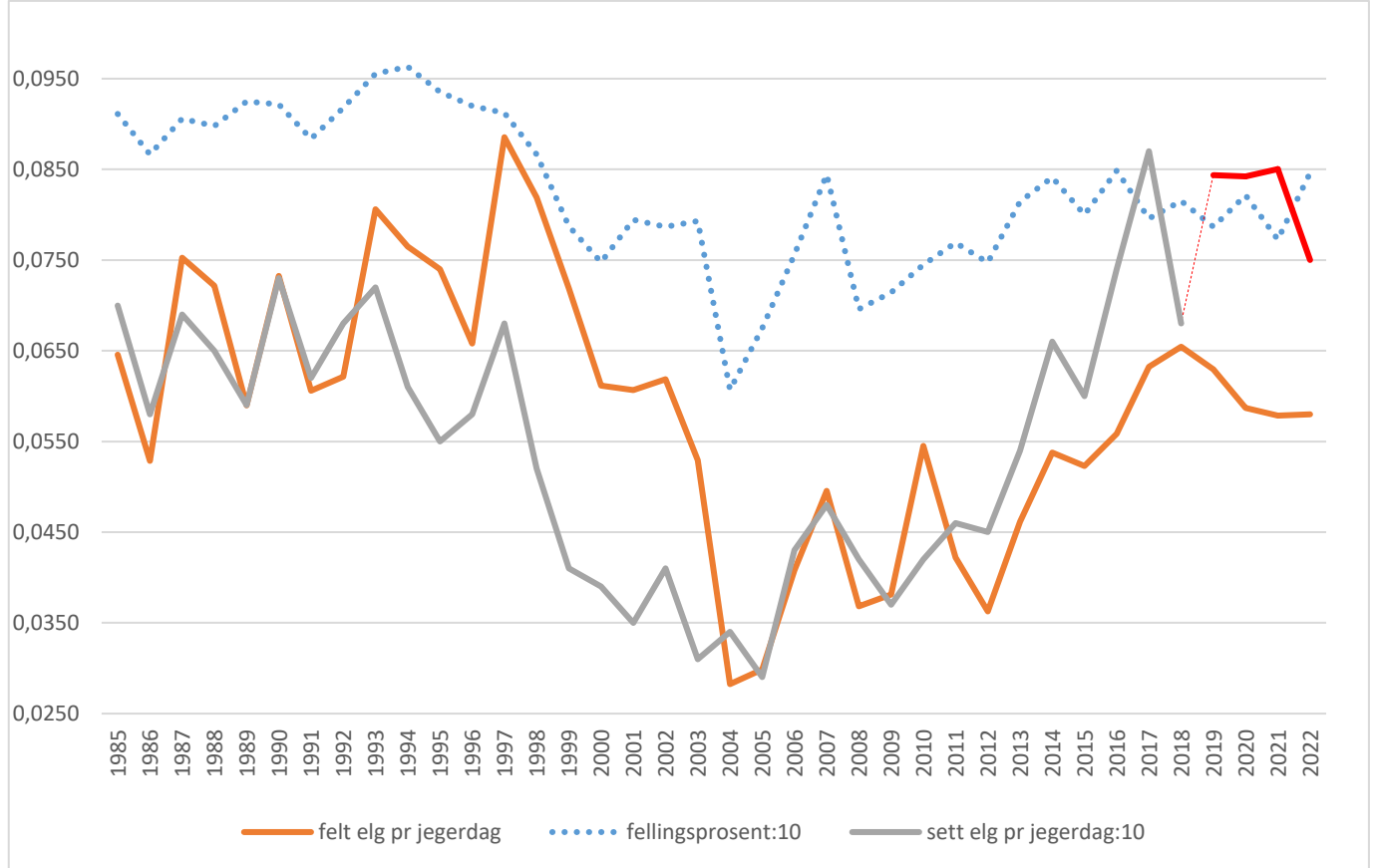

Figuren viser felt elg pr. jegerdag, sett elg pr jegerdag og fellingsprosent. De to siste verdiene er delt på 10 for å lettere vise sammenhengen.

Fra og med høsten 2018 ble instruksen for registrering av sett elg og sett hjort endret. Etter ny instruks skal alle observasjoner av dyr telles og rapporteres. Denne endringen skulle gjennomføres i Øystre Slidre fra og med jakta 2019. Dette vil naturlig nok føre til at sett pr. jegerdag vil øke fra den nye metoden ble tatt i bruk i 2019, og at gamle og nye indeksverdier ikke vil være sammenlignbare. Overgang til ny tellemetode er i figuren markert med en **rød linje**, og denne viser liten endring fra 2019 til 2021. Mens «felt elg pr dag» (den orange) viser en nedgang. Fellingsprosenten samtidig viste en oppgang (78,6 % til 82,4 %) fra 2019 til 2020, en nedgang igjen til 2021 (77,2%) og en oppgang til 2022 (84,6%).

Det er anbefalt å bruke indeksen **felt dyr pr. jegerdag** som alternativt mål på bestandsutviklingen i en overgangsperiode. Felt dyr pr. jegerdag vil ikke påvirkes av instruksendringen, og tidligere studier viser at indeksen er et godt mål på bestandsstørrelse. Som dere ser er det ganske god sammenheng mellom disse (den grønne og den blå linja). Forskjellen er størst fra 1997-2003 da kvotene trolig var for høye. I denne perioden var bestanden i nedgang, mens kvotene fortsatt var høye. Det førte til at jaktlaga ofte hadde kvote til å felle de elgene jegerne fikk se i skogen.

Det er veldig viktig at alle jaktlaga bruker den nye metoden slik at vi raskest mulig får sammenlignbare tall som vi kan stole på.

Areal bak hver felte elg

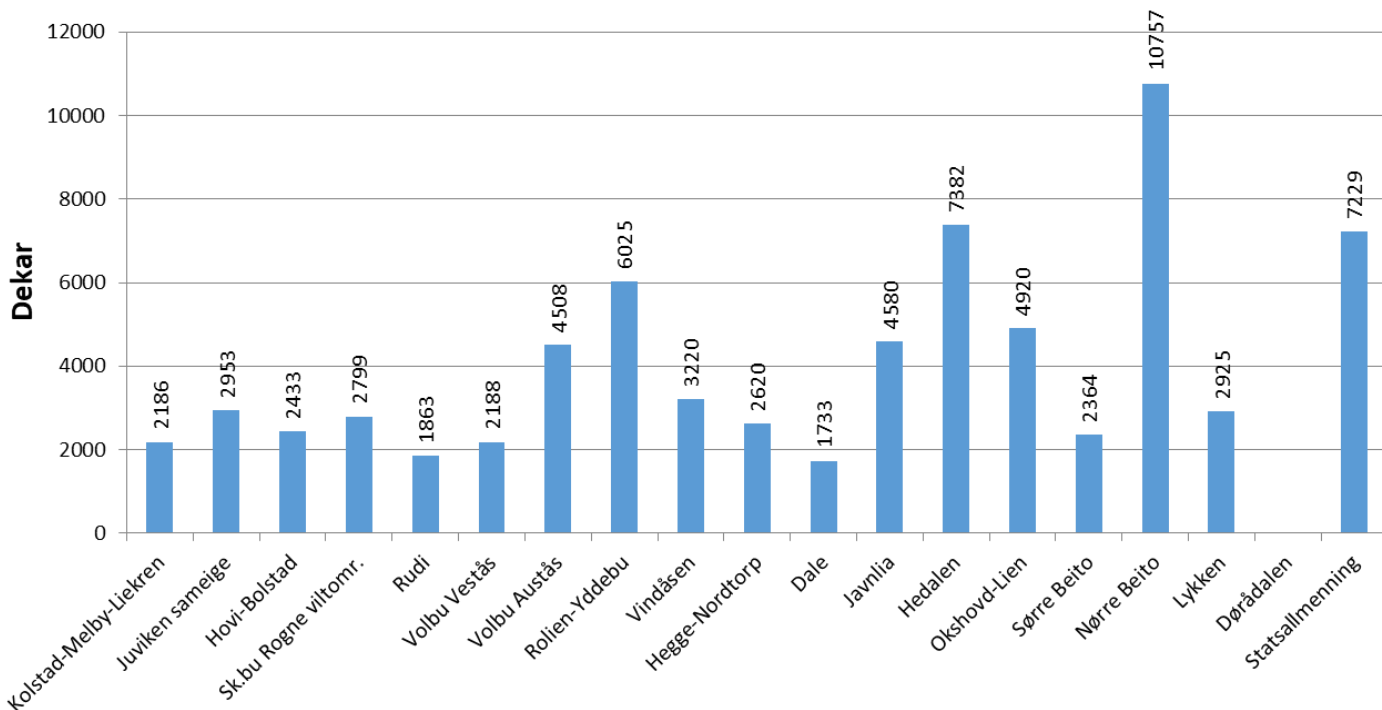

Tilleggsdyr ble tildelt fra jaktstart i 2022. Alle jaktfelt (bortsatt i fra Statsallmenningen og Døradalen) kunne også få inntil 100% tilleggsdyr i forhold til grunnkvote/jaktfelt i resten av kommunen. Statsallmenningen og Døradalen beholdt formuleringen «kan tildeles tilleggsdyr inntil 50 % av grunnkvote». Gjennomsnittlig areal pr elgfall i 2022 var 4047daa.

Oppsummering 2022

2022 var tredje og siste år i driftsplan for elg og hjort (2020-2022).

- Felling noe over planlagt uttak (102 av 112). (Planlagt uttak = 80% fellingsprosent av kvoten på 149.)
- Fortsatt ok vekter, men de har vært synkende.
- Kvoten var 140 elg +9 elg til gode fra 2020 og 2021, av disse ble 130 tildelt i løpet av jakta 2022.
- Felt elg pr jegerdag og sett elg pr jegerdag er i 2022 omtrent som i 2020 og 2021. Fellingsprosent har de 10 årene ligget mellom 74,7-84,8%, og i 2022 var fellingsprosenten 84,6.
- Vi har fortsatt en solid bestand av både voksen ku og voksen okse, og derfor har vi gode forutsetninger for vekst i elgstammen. Det er bra, men vi må fortsatt holde trykket oppe på avskytingen slik at vi kan fortsette å ha en sunn elgbestand og unngå overbeiting. Det ble gjennomført elgbeiteregistrering i 2020, og konklusjonen i rapporten er at det er lite tilgjengelig vinterbeite og overbeiting. Hvis denne overbeitingen fortsetter kan det i verste fall ødelegge naturgrunlaget for elgen, og etter hvert påvirke kondisjon, slaktevekter og fertilitet. Denne overbeitingen gir også betydelige skogskader, med problemer for en tilfredsstillende foryngelse av furuskogen.

HJORT

ALDERSANALYSE AV VOKSEN HJORT 2022

Jaktfelt	Kjønn	Vekt	Dato	Antall takker	Antall kalv	Melk?	Alder	CWD-NR
1 Kolstad-Melby-Liekren	Bukk	86	26.11.	4+4			4,5	100000157743
2 Hovi Bolstad	Hind	65	4.12.		1		12,5	100000310222
3 Volbu vest	Bukk	91	10.9.	10			3,5	100000310296
4	Hind	53	1.12.		0		3,5	100000316951
5 Rolien-Yddebu	Bukk	66	2.9.				3,5	100000310242
6	Bukk	60	13.10.	3+3			2,5	100000357590
7	Hind	59	16.11.				2,5	100000357530
8 Javnlia	Bukk	77	27.9.				2,5	100000356133
9 Dale	Hind	78	4.9.				7,5	100000356153
10	Bukk	80	2.9.				2,5	100000356154
11 Nørre Beito	Hind	57	29.9.		0	Nei	1,5	100000310236

I samarbeid med kommunens viltforvaltning gikk grunneierlaga i kommunen sammen om å lage bestandsplan for hjort i 2014. Gjennom et storvald ble det enklere å forvalte en økende bestand av hjort i Øystre Slidre. Avskytingen er mer enn tredoblet fra 2013.

Gjennomsnittet for de 3 årene i driftsplanperioden 2020-2022 ble det felt 11% storbukk, og det er svært nært målet i driftsplan om 10%. Totalt for driftsplanperioden 2020-2022 ble det tatt ut 44 % hodyr og 56 % hanndyr, et uttak svært nært målet i bestandsplanen.

I 2022 er det tatt ut 44 % hodyr og 56 % hanndyr. Det ble felt 3 storbukker som tilsvarer 11 % av antall felte hjort.

KVOTE OG FELLING HJORT 2022

Jaktfelt	Kvote	Tilleggsdyr	SUM tildelt	hann- kalv	Spiss- bukk	mello- mbukk	stor- bukk	hunn- kalv	hind ungdyr	hind	Feltt
Kolstad-Melby-Liekren	3	2	5		2		1	1			4
Juviken sameige	1	1	2	1							1
Hovi-Bolstad	2	2	4						2	1	3
Sk.bu Rogne viltomr.	2		2								0
Rudi	2		2						1		1
Volbu Vestås	4	2	6		1		1	1	1	1	5
Volbu Austås	2		2								0
Rolien-Yddebu	2	1	3			2				1	3
Vindåsen	2	1	3	1					1		2
Hegge-Nordtorp	3		3								0
Javnlia	2	2	4	1	1	1					3
Dale	4	2	6	1			1	1	1	1	5
Okshovd-Lien	1		1								0
Sørre Beito	1		1								0
Nørre Beito	1	1	2							1	1
Lykken	1	1	2						1		1
Hedalen	1	1	2						1		1
Dørådalen	1		1								0
Statsallmenning	2		2								0
SUM	37	16	53	4	4	3	3	3	8	5	30

REGNSKAPSOVERSIKT 2022 pr. 28/2-2023

	<i>Utgifter</i>	<i>Inntekter</i>
Rekvisita	3 656,62	
Administrasjon/oppsyn	39 001,50	
Kontroll av elg	34 332,50	
Møter	9 784,50	
Fellingsavgift ØS kommune	65 480,00	
Fakturert fellingsavgift gr.eigerlag*		65 140,00
Tilskudd viltfondet		45 381,00
Innbetalt til driftsplanområdet		47 050,00
Renteinntekter		16,00
SUM	152 255,12	157 587,00

Overskudd 5 331,88

Av praktiske årsaker føres regnskapsåret i perioden 1/3-2022 - 28/2-2023

Beholdning bank 28/2-2023	90 011,72
Sum eiendeler	90 011,72
Egenkapital 16/2-2022	84 679,85
Overskudd 2022	5 331,87
Sum egenkapital	90 011,72