

ØYSTRE SLIDRE DRIFTSPLANOMRÅDE FOR ELG OG HJORT ÅRSMELDING OG REGNSKAP 2021

INNLEDNING

Øystre Slidre Driftsplanområde for elg ble etablert 27.04.1993. Fra og med 2014 ble også hjort med i driftsplansamarbeidet. Alle grunneierlag i kommunen er med.

Det blir brukt 3-årige driftsplaner. Gjeldende driftsplaner gjelder for 2020-2022.

Etter årsmøtet har ØSD hatt følgende personer:

Styret: Jan Ove Bredeesen (valgt som leder for 1 år)
Anne Frugård
Stig Hermundstad

Revisorer: Gunnar Haugen og Terje Rogne

Valgkomitè: Knut Ola Bakkene og Eirik Kolbjørnshus

Administrasjon, regnskap og viltfaglig arbeid blir utført ved fjellstyrekontoret.

Gjennomføring av årsmøte 15/5-2021:

I 2021 kunne vi igjen holde årsmøte ble som et fysisk møte.

Årsmelding, regnskap og budsjett godkjent.

- Driftsplaner for **ELG** og **HJORT** 2020-2022 beholdes uendret for 2021.
- Fastsetting av årets kvoter på elg og hjort samt kriterier for tildeling av tilleggsdyr.
- Fastsetting av egenbetaling for felte dyr
- Møtedatoer for 2021
- Valg.
- Arbeid med nye vedtekter.

3.5. 25.5 og 7.10. Styremøter.

31.8.: Åpent møte. Fellesarrangement med Ø. Slidre kommune.

7.10. og 11.11: Møter mellom jaktledere og styret.

Halvårsmøte med oppsummering av årets jakt ble ikke gjennomført etter jakta i 2021. Grunnen er delvis at vi ventet lenge på svar på aldersanalysen som vi først fikk 31. mars 2022.

KVOTE OG FELLING ELG 2021

Jaktfelt	Kvote	Tildelt			Felt								Fellt		
		Tilleggs dyr	Kalv < 40 kg	SUM tildelt	okse kalv	okse ungdyr	pigg-okse	okse	kyr-kalv	kyr ungdyr	kolle u/150	kolle			
Kolstad-Melby-Liekren	9			9	2	1	1		1	1			1	2	9
Juviken sameige	1			1											0
Hovi-Bolstad	7	1		8	1	2	1	1	1				1	7	
Sk.bu Rogne viltomr.	13	1		14	3		1	1	2	1			2	10	
Rudi	3	1		4	1				1				1	3	
Volbu Vestås	7	1		8		2	1				2	1	1	7	
Volbu Austås	8			8		3	2	1						6	
Rolien-Yddebu	10			10		1		1			1		4	7	
Vindåsen	5			5	1		1		2					4	
Hegge-Nordtorp	9	1		10	1	1	2	1	1	2	1			9	
Dale	5			5	1	1			1				1	4	
Javnlia	7			7	1	1	1	1				1		5	
Hedalen	3	1		4	1	2								3	
Okshovd-Lien	3	1		4		2		1						3	
Sørre Beito	2	1		3		1	1							2	
Nørre Beito	2	1		3		1				1				2	
Lykken	2	2		4			1		1				1	3	
Dørådalen	1			1										0	
Statsallmenning	18	6		24	7	3	1	2	3	0	0	2		18	
SUM	115	17	0	132	19	21	13	9	13	8	4	15	102		

Felt elg i ØS siden 1971

Etter reduksjon av elg-bestanden på 90-tallet, var planen å bygge bestanden opp til en størrelse som gir et årlig uttak på ca 100 elg. Det har vært en utfordring å sette rette kvoter i forhold til mål.

Elgbestanden økte mer enn planlagt, og etter elgbeite-taksten i 2016 ble det i den nye driftsplanen (2017-2019) satt et mål å redusere elgbestanden slik at produksjonen blir 80-90 kalv i året. Dette ble gjort for å forhindre overbeite som kan få langvarige negative virkninger på elgbestanden vår. Dette målet om fortsatt reduksjon ble videreført i driftsplanen.

Felt elg i Øystre Slidre

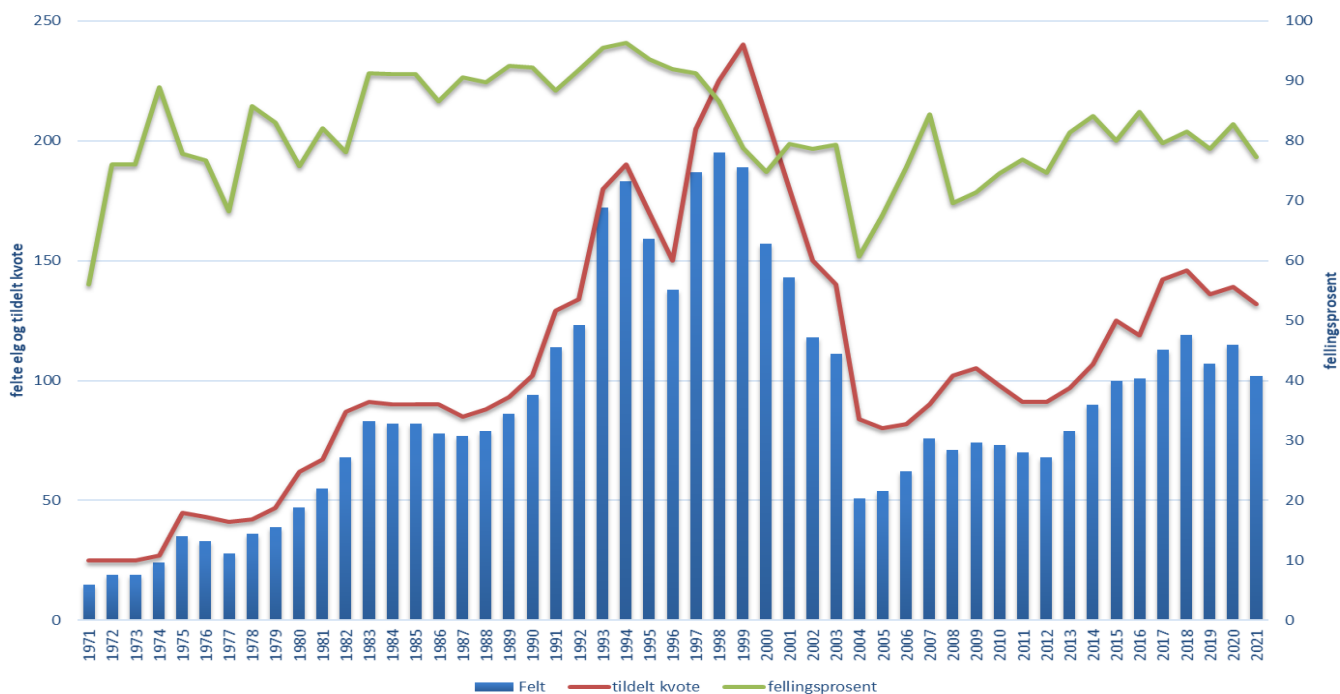

ALDERSANALYSE AV VOKSEN ELG 2021

	JAKTFELT	KJØNN	Vekt	Dato	Antall takker	Antall kalv	Melk?	Alder	CWD-NR
1	SYNHAUGEN	KOLLE	150	15.10.		0	ja	6,5	100000324997
2	VINSTEREN	KOLLE	179,5	26.9.		1	ja	2,5	100000064915
3	TROLLÅSLIA	OKSE	226	7.10.	11			6,5	100000360676
4	FLAKSTAD	OKSE	232	28.9.	7			6,5	100000360669
5	MYRBÆRHAMMAREN	OKSE	178	25.9.	2			2,5	100000316994
6	ROGNE	KOLLE	149	17.10.		0		2,5	100000316953
7	ROGNE ØST	KOLLE	157	25.9.		0	ja	4,5	100000324961
8	KOLSTAD-MELBY-LIEKREN	OKSE	148	21.11.	2			2,5	100000316981
9		KOLLE	201	14.11.		0	ja	9,5	100000312717
10		KOLLE	141	28.9.		0		2,5	100000316974
11		KOLLE	175	24.10.		0		5,5	100000324972
12	VOLBU AUST	OKSE	262	24.10.	8			5,5	100000310299
13		OKSE	176	26.9.	2	Tann ødelagt- ikke aldersbestemmes			100000092240
14	HEGGE/NORDTORP	OKSE	242	2.10.	6			5,5	100000324966
15		OKSE	195	29.9.	2			2,5	100000324991
16		KOLLE	148	27.9.		1	ja	5,5	100000316976
17		OKSE	180	25.9.	2			3,5	100000316954
18	DALE	KOLLE	175	4.10.		1	ja	8,5	100000324988
19		KOLLE				0		1,5	100000310239
20	ROLIEN/YDDEBU	OKSE	200	4.11.	9			5,5	100000360666
21		KOLLE	169	28.9.		0		2,5	100000293139
22		KOLLE	196	25.9.		0		2,5	100000293149
23		KOLLE	191	27.9.		0		2,5	100000293127
24		KOLLE	159	29.9.				2,5	100000360677
25	RUDI	KOLLE	187	9.10.		0		3,5	100000316971
26		OKSE		9.10.				8,5	100000324979
27	HOVI/BOLSTAD	OKSE	162	12.12.	4			3,5	100000324955
28		KOLLE	194	12.12.		0		4,5	100000064914
29	VINDÅSEN	OKSE	146	7.10.	2			2,5	100000310248
30	SKATTEBU	OKSE	243	25.9.	6			8,5	100000324962
31		OKSE	223	2.10.	2			6,5	100000316955
32	VOLBU VEST	OKSE	152	29.9.	2			2,5	100000324992
33		KOLLE	170	15.10.		0		6,5	100000310244
34		KOLLE	132	6.11.		0		2,5	100000310300
35		KOLLE		26.9.				10,5	100000324993
36	LYKKEN	KOLLE	198	26.9.		1	JA	11,5	100000324975
37		OKSE	182	26.9.	2			2,5	100000324974
38	SØRRE BEITO	OKSE	200	25.9.	3			3,5	IKKE LEVERT
39	JAVNLIA	OKSE	168	28.9.	4			2,5	100000324998
40		OKSE	164	16.10.	2			2,5	100000324985
41		KOLLE	147	2.10.		0	JA	4,5	100000325000
42	OKSHOVD/LIEN	OKSE	235	27.9.	11			5,5	100000324976
	VOLBU AUST	OKSE	130	10.10.	mangler tenner				
	HOVI/BOLSTAD	OKSE	160	24.10.	mangler tenner				

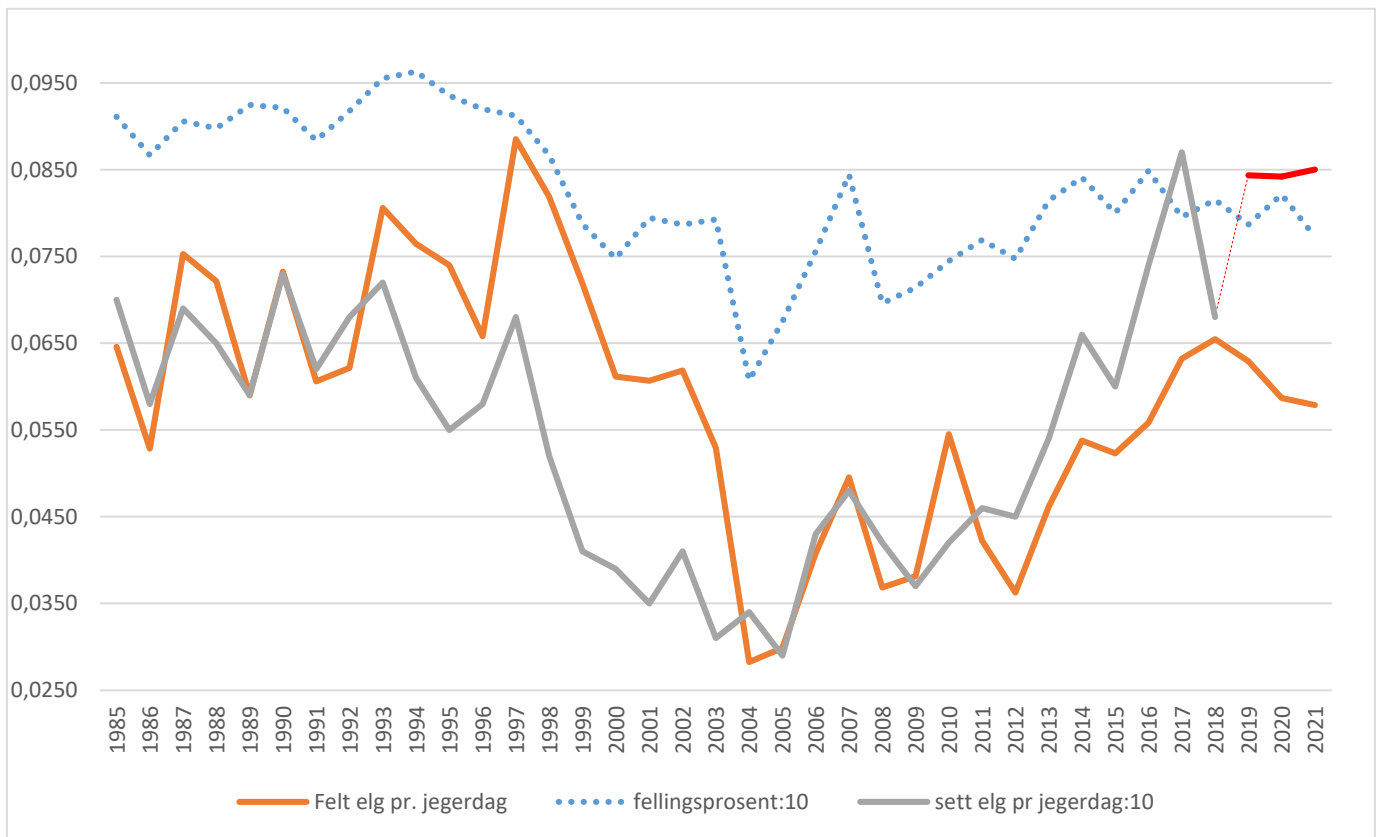

Figuren viser felt elg pr. jegerdag, sett elg pr jegerdag og fellingsprosent. De to siste verdiene er delt på 10 for å lettere vise sammenhengen.

Fra og med høsten 2018 ble instruksen for registrering av sett elg og sett hjort endret. Etter ny instruks skal alle observasjoner av dyr telles og rapporteres. Denne endringen skulle gjennomføres i Øystre Slidre fra og med jakta 2019. Dette vil naturlig nok føre til at sett pr. jegerdag vil øke fra den nye metoden ble tatt i bruk i 2019, og at gamle og nye indeksverdier ikke vil være sammenlignbare. Overgang til ny tellemetode er i figuren markert med en **rød linje**, og denne viser liten endring fra 2019 til 2021. Mens «felt elg pr dag» (den orange) viser en nedgang. Fellingsprosenten samtidig viste en oppgang (78,6 % til 82,4 %) fra 2019 til 2020, og en nedgang igjen til 2021 (77,2%).

Det er anbefalt å bruke indeksen **felt dyr pr. jegerdag** som alternativt mål på bestandsutviklingen i en overgangsperiode. Felt dyr pr. jegerdag vil ikke påvirkes av instruksendringen, og tidligere studier viser at indeksen er et godt mål på bestandsstørrelse. Som dere ser er det ganske god sammenheng mellom disse (den grønne og den blå linja). Forskjellen er størst fra 1997-2003 da kvotene trolig var for høye. I denne perioden var bestanden i nedgang, mens kvotene fortsatt var høye. Det førte til at jaktlaga ofte hadde kvote til å felle de elgene jegerne fikk se i skogen.

Det er veldig viktig at alle jaktlaga bruker den nye metoden slik at vi raskest mulig får sammenlignbare tall som vi kan stole på.

Areal bak hver felte elg

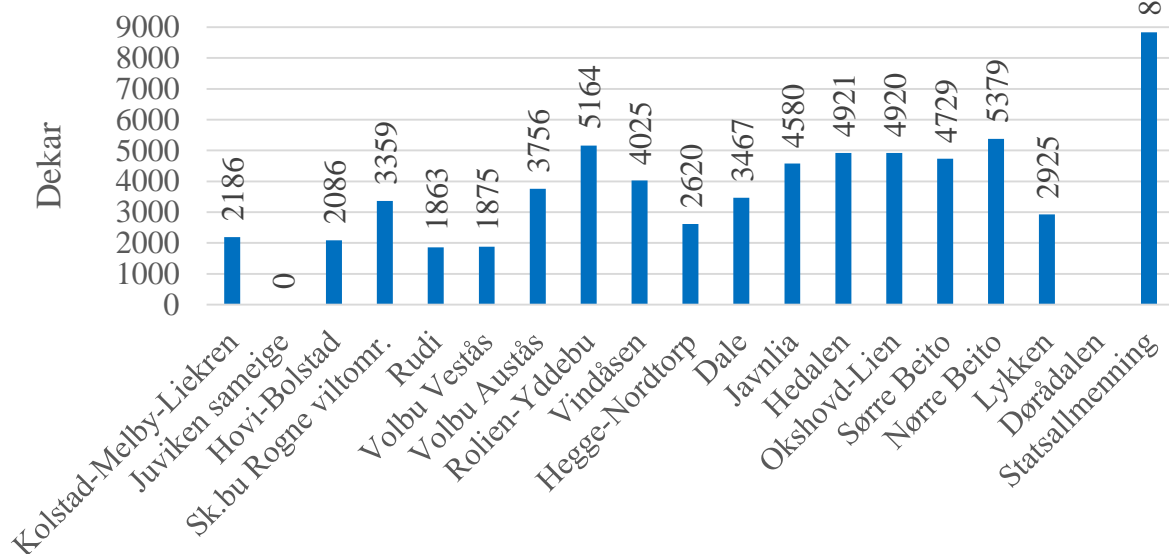

Tilleggsdyr ble tildelt fra jaktstart i 2021. Alle jaktfelt (bortsatt i fra Statsallmenningen og Døradalen) kunne også få inntil 100% tilleggsdyr i forhold til grunnkvote/jaktfelt i resten av kommunen. Statsallmenningen og Døradalen beholdt formuleringen «kan tildeles tilleggsdyr inntil 50 % av grunnkvote». Gjennomsnittlig areal pr elgfall i 2021 var 4364daa.

Oppsummering 2021

2021 var andre år i driftsplan for elg og hjort (2020-2022).

- Felling litt under planlagt uttak (102 av 112). (Planlagt uttak = 80% fellingsprosent av kvoten på 140.)
- Fortsatt gode vekter.
- Kvoten var 140 elg, av disse ble 132 tildelt i løpet av jakta 2021.
- Felt elg pr jegerdag og sett elg pr jegerdag er i 2021 omtrent som i 2020. Men det er registrert 195 færre jegerdager i 2021 i forhold til i 2020. Fellingsprosent har de 10 årene ligget mellom 74,7-84,8%, og i 2021 var fellingsprosenten 77,2.
- Det ser ut til at vi fortsatt en solid bestand av både voksen ku og voksen okse, og derfor har vi gode forutsetninger for vekst i elgstammen. Det er bra, men vi må fortsatt holde trykket oppe på avskytingen slik at vi kan fortsette å ha en sunn elgbestand og unngå overbeiting. Det ble gjennomført elgbeiteregistrering i 2020, og konklusjonen i rapporten er at det er lite tilgjengelig vinterbeite og overbeiting. Hvis denne overbeitingen fortsetter kan det i verste fall ødelegge naturgrunnlaget for elgen, og etter hvert påvirke kondisjon, slaktevekter og fertilitet. Denne overbeitingen gir også betydelige skogskader, med problemer for en tilfredsstillende foryngelse av furuskogen.

HJORT

ALDERSANALYSE AV VOKSEN HJORT 2021

Jaktfelt	Kjønn	Vekt	Dato	Antall takker	Antall kalv	Melk?	Alder	CWD-NR	
1 Rudi	Hind	59	14.12.		0		3,5	100000293150	
2	Hind	55	16.12.		0		5,5	100000310243	
3 Volbu vest	Bukk	75	16.11.				-	100000312672	Tann ødelagt, kan ikke aldersbestemmes
4 Vindåsen	Bukk	106	1.9.	10			4,5	100000293138	
5	Hind	64	13.9.		0		3,5	100000293120	
6 Javnlia	Bukk	85	25.9.				3,5	100000324957	
7 Dale	Bukk	135	1.9.	12			5,5	100000324989	
8 Rolien-Yddebu	Hind	56	1.9.		1	JA	4,5	IKKE LEVERT	

I samarbeid med kommunens viltforvaltning gikk grunneierlaga i kommunen sammen om å lage bestandsplan for hjort i 2014. Gjennom et storvald ble det enklere å forvalte en økende bestand av hjort i Øystre Slidre. Avskytingen er mer enn tredoblet fra 2013.

Gjennomsnittet for de 3 årene i driftsplanperioden 2017-2019 ble det felt 16% storbukk, og maksimalt skulle vi ha felt 10% i følge driftsplanen. Totalt for driftsplanperioden 2017-2019 ble det tatt ut 44 % hodyr og 56 % hanndyr, et uttak svært nært målet i bestandsplanen.

I 2021 er det tatt ut 48 % hodyr og 52 % hanndyr. Det ble felt 3 storbukker som tilsvarer 12 % av antall felte hjort.

KVOTE OG FELLING HJORT 2021

Jaktfelt	Kvote	Tilleggsdyr	SUM tildelt	hannkalv	Spissbukk	mellombukk	storbukk	hunnkalv	hindungdyr	hind	Felt
Kolstad-Melby-Liekren	3		3						1		1
Juviken sameige	1		1								0
Hovi-Bolstad	2	2	4	1					2		3
Sk.bu Rogne viltomr.	2		2		1						1
Rudi	2	1	3							2	2
Volbu Vestås	4	2	6		4	1					5
Volbu Austås	2		2								0
Rolien-Yddebu	2	1	3					1		1	2
Vindåsen	2	2	4		1		1			1	3
Hegge-Nordtorp	3		3		1						1
Javnlia	2		2				1				1
Dale	4	3	7	1			1	1	3		6
Okshovd-Lien	1		1								0
Sørre Beito	1		1								0
Nørre Beito	1		1								0
Lykken	1		1								0
Hedalen	1		1								0
Dørådalen	1		1								0
Statsallmenning	2		2								0
SUM	37	11	48	2	7	1	3	2	6	4	25

REGNSKAPSOVERSIKT 2021

	<i>Utgifter</i>	<i>Inntekter</i>
Rekvisita	3 790,37	
Administrasjon/opsyn	34 656,77	
Kontroll av elg	33 682,50	
Møter	500,00	
Feilskyting fakturert		5 796,00
Fellingsavgift ØS kommune	62 010,00	
Fakturert fellingsavgift gr.eigerlag		62 010,00
Tilskudd viltfondet		26 301,00
Innbetalt til driftsplanområdet		43 950,00
Gebyr	4,00	
Renteinntekter		-
Aldersbestemming av elg	-	
SUM	134 643,64	138 057,00

Overskudd **3 413,36**

Av praktiske årsaker føres regnskapsåret i perioden 1/3-2021 - 28/2-2022

Beholdning bank 1/3-2022	109 958,85
Tilskudd viltfondet	26 301,00
Ubetalt fra Rolien/Yddebu og Hedalen	10 430,00
Sum eiendeler	146 689,85
Egenkapital 28/2-2021	81 266,49
Gjeld fellingsavgift	62 010,00
Overskudd 2021	3 413,36
Sum egenkapital	146 689,85