

# ØYSTRE SLIDRE DRIFTSPLANOMRÅDE FOR ELG OG HJORT ÅRSMELDING OG REGNSKAP 2019

## INNLEDNING

Øystre Slidre Driftsplanområde for elg ble etablert 27.04.1993. Fra og med 2014 ble også hjort med i driftsplansamarbeidet. Alle grunneierorganisasjoner i kommunen er med.

Det blir brukt 3-årige driftsplaner. Gjeldende driftsplaner gjelder for 2017-2019.

## Følgende personer ble valgt på årsmøtet

**Styret:** Tor Skattebo  
Anne Frugård (3 år fra 2019)  
Steinar Skoglund  
Tor Skattebo ble gjenvalgt til leder for 1 år

**Revisorer:** Gunnar Haugen (3 år fra 2017)  
Sjur Aarebru (1 år fra 2019)

**Valgkomité:** Knut Jørstad og Øyvind Reinlie

Administrasjon, regnskap og viltfaglig arbeid blir utført ved fjellstyrekontoret.

## GJENNOMFØRING 2019:

### 23.5. Årsmøte, saker:

- Årsmelding og regnskap
- Gjennomgang fellingsstatistikk/sett elg
- Gjennomgang og godkjenning av bestands- og avskytingsplanene for **ELG** og **HJORT** 2017-2019, samt fastsettings av årets kvoter.
- Budsjett for 2017-2019. Fastsetting av møtedatoer før og under jakt 2017.
- Valg.

### 20.5. og 7.10. Styremøter.

12.9.: Åpent møte. Fellesarrangement med Ø. Slidre kommune

7.10. og 7.11: Møter mellom jaktledere og styret.

Halvårsmøte med oppsummering av årets jakt var planlagt 19.3 men ble avlyst på grunn av koronavirus.

# KVOTE OG FELLING ELG 2019

Jaktfelt	Kvote	Tildelt			Felt								
		Tilleggsdyr	Kalv < 40 kg	SUM tildelt	oksekalv	okseungdyr	piggokse	okse	kyrkalv	kyrungdyr	kolle u/150	kolle	Felt
Kolstad-Melby-Liekren	10	1		11	1	1	3		2		1	2	10
Juviken sameige	1	1		2	2								2
Hovi-Bolstad	8	1	1	10	3	2		1	1		1	1	9
Sk.bu Rogne viltomr.	13	2	1	16	5	1	1	1	2			2	12
Rudi	3			3					1			1	2
Volbu Vestås	7	1		8	1	2		1		1	1	1	7
Volbu Austås	8			8	2	1		1	1			1	6
Rolien-Yddebu	9			9	1		1	1	2		1	1	7
Vindåsen	4			4	1		1			1			3
Hegge-Nordtorp	9			9		2	2	1				1	6
Dale	5	4		9	3			1	2		1	1	8
Javnlia	6	2		8	3	1		1	1			1	7
Hedalen	3	1		4			1		1			1	3
Okshovd-Lien	3	1		4	1			1	1				3
Sørre Beito	3	3		6			1	1	1	1		1	5
Nørre Beito	2	1		3				1	1				2
Lykken	2			2								1	1
Dørådalen	1			1									0
Statsallmenning	17	2 (+1 i retur)		19(20)	4	2	1	2	3		2		14
<b>SUM</b>	<b>114</b>	<b>20</b>	<b>2</b>	<b>136</b>	<b>27</b>	<b>12</b>	<b>11</b>	<b>13</b>	<b>19</b>	<b>3</b>	<b>7</b>	<b>15</b>	<b>107</b>

## Felt elg i ØS siden 1971

Etter reduksjon av elg-bestanden på 90-tallet, var planen å bygge bestanden opp til en størrelse som gir et årlig uttak på ca 100 elg. Det har vært en utfordring å sette rette kvoter i forhold til mål.

Elgbestanden økte mer enn planlagt, og etter elgbeite-taksten i 2016 ble det i den nye driftsplanen (2017-2019) satt et mål å redusere elgbestanden slik at produksjonen blir 80-90 kalv i året. Dette ble gjort for å forhindre overbeite som kan få langvarige negative virkninger på elgbestanden vår.

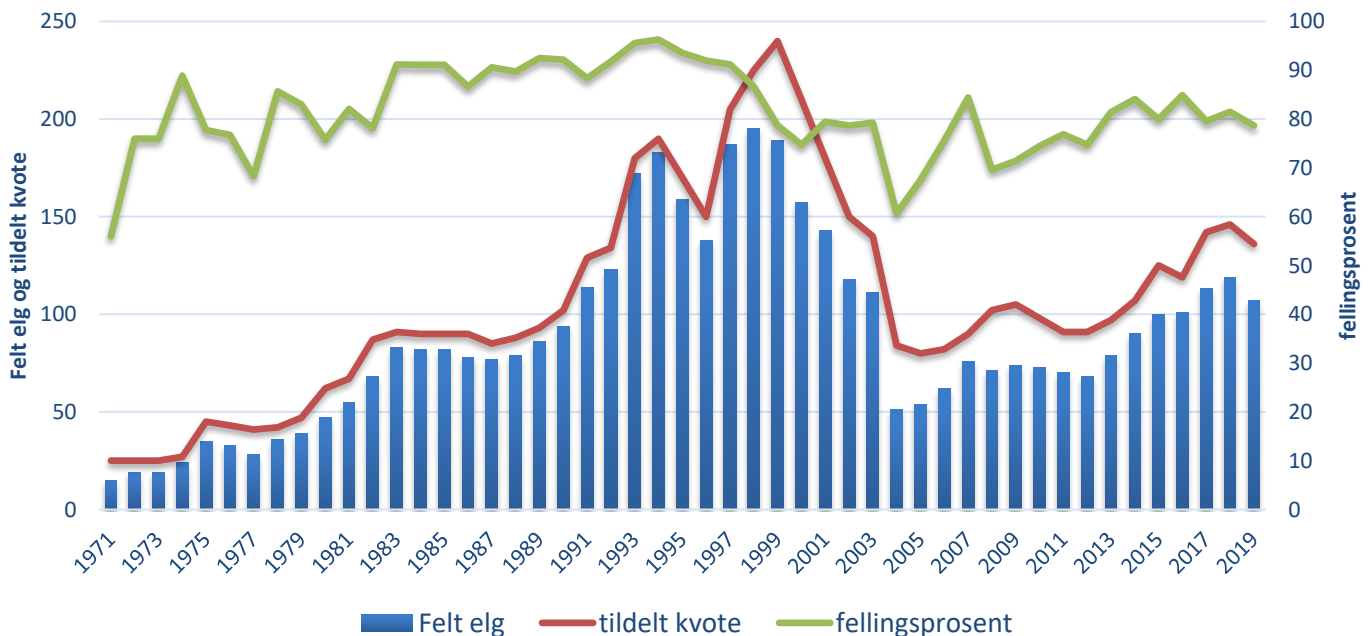

# ALDERSANALYSE AV VOKSEN ELG 2019

	Jaktfelt	Kjønn	Vekt	Dato	Antall takker	Antall kalv	Melk?	Alder
1	SKAGET	OKSE	228	10.11.	13			9,5
2	MYRBÆRHAMMAREN	PIGGOKSE	181	6.10.	3			3,5
3	ROGNSFETEN	OKSE	198	13.10.	4			2,5
4	ROGNE	KOLLE u/150	141	25.9.		0		2,5
5		OKSE	197	13.10.	4			4,5
6		PIGGOKSE	171	29.9.	3			3,5
7		KOLLE	168	28.9.		1	Ja	9,5
8		KOLLE	153	3.11.		1	Ja	Tann ødelagt. Kan ikke snittes.
9	KOLSTAD-MELBY-LIEKREN	PIGGOKSE	168	7.10.	2			2,5
10		PIGGOKSE	168	14.10.	3			3,5
11		PIGGOKSE	200	20.10.	3			2,5
12		KOLLE	195	16.10.		0		4,5
13		KOLLE	180	27.10.		1	Ja	12,5
14		KOLLE u/150	141	19.10.		0		7,5
15	VOLBU AUST	OKSE	188	30.9.	4			3,5
16		KOLLE	158	1.10.		1	Ja	4,5
17	HEGGE/NORDTORP	OKSE	198	1.10.	4			3,5
18		PIGGOKSE	188	25.9.	2			3,5
19		PIGGOKSE	160	27.10.	2			3,5
20		KOLLE	171	26.9.		0		3,5
21	DALE	OKSE	148	26.9.	5			3,5
22		KOLLE	163	6.10.		1	Ja	6,5
23		KOLLE u/150	145	28.9.		0	Ja	6,5
24	ROLIEN/YDDEBU	OKSE	267	25.9.	11			9,5
25		PIGGOKSE	149	26.9.	3			2,5
26		KOLLE	188	18.10.		1	Ja	8,5
27		KOLLE u/150	146	6.10.		0		2,5
28	RUDI	KOLLE	170	27.9.		1	Ja	10,5
29	HOVI/BOLSTAD	OKSE	220	19.10.	12			5,5
30		KOLLE	170	17.11.		1	Ja	3,5
31		KOLLE u/150	149	10.11.		0		14,5
32	VINDÅSEN	PIGGOKSE	179	26.9.	2			3,5
33	OKSHOVD/LIEN	OKSE	240	20.10.	12			5,5
34	VOLBU VEST	OKSE	237	13.10.	10			10,5
35		KOLLE	157	12.10.			Nei	3,5
36		KOLLE u/150	105	9.10.			Nei	8,5
37	LYKKEN	KOLLE	185	25.9.		0		3,5
38	SØRRE BEITO	OKSE	210	25.9.	7			3,5
39		PIGGOKSE	120	25.9.	4			2,5
40		KOLLE	180	25.9.				8,5
41	NØRRE BEITO	OKSE	255	25.9.	14			6,5
42	HEDALEN	PIGGOKSE	156	25.9.				3,5
43		KOLLE	156	2.11.		0		3,5
44	JAVNLIA	OKSE	270	30.9.	12			5,5
45		KOLLE	172	29.9.		2	Ja	10,5
46	TROLLÅSLIA	KOLLE u/150	139	28.9.		0		4,5

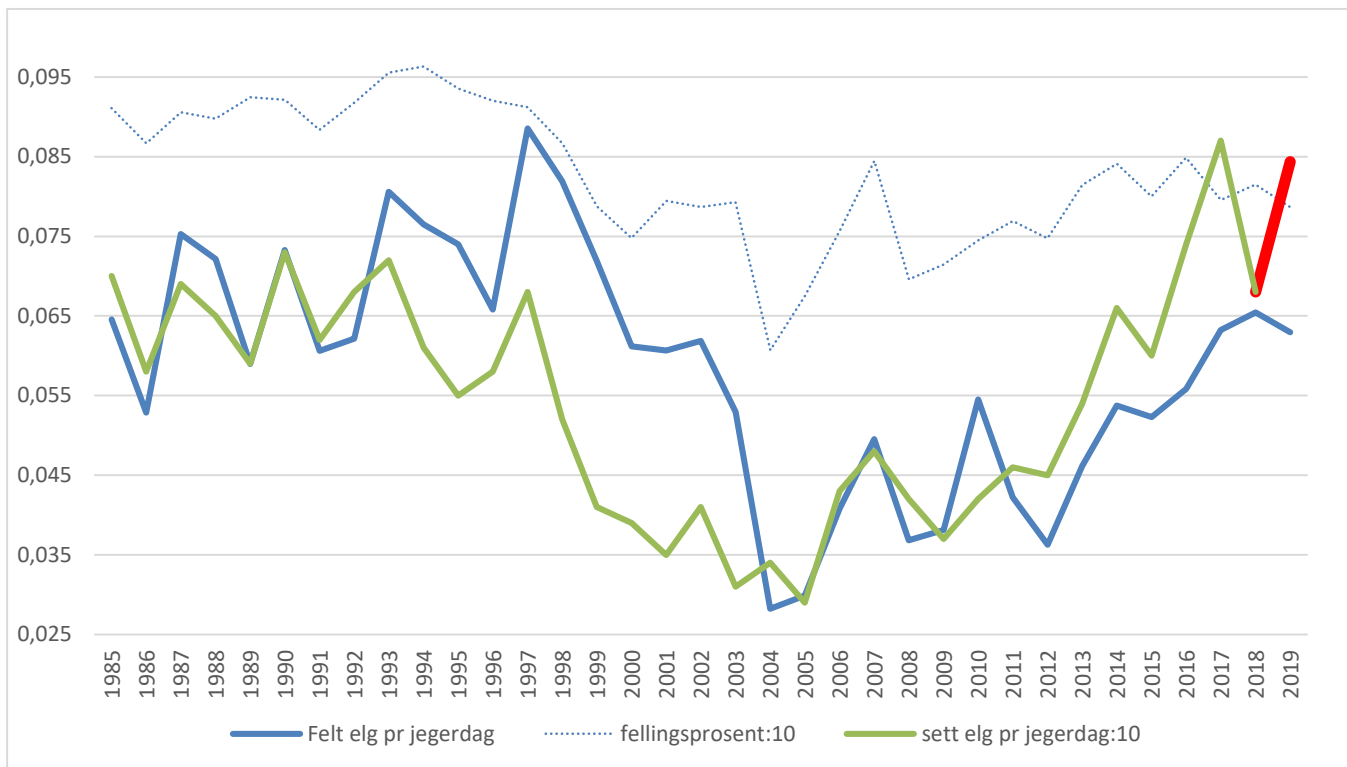

Figuren viser felt elg pr. jegerdag, sett elg pr jegerdag og fellingsprosent. De to siste verdiene er delt på 10 for å lettere vise sammenhengen.

Fra og med høsten 2018 ble instruksen for registrering av sett elg og sett hjort endret. Etter ny instruks skal alle observasjoner av dyr telles og rapporteres. Denne endringen skulle gjennomføres i Øystre Slidre fra og med jakta 2019. Dette vil føre til at sett pr. jegerdag vil øke fra 2019, og at gamle og nye indeksverdier ikke vil være sammenlignbare. Økningen er i figuren markert med en **rød linje**, og denne viser bestandsoppgang, mens «felt elg pr dag» (**den blå**) viser en liten nedgang. Trolig betyr dette at elgbestanden var litt lavere i 2019 enn i 2018. Siden tildelt kvote også er lavere (146 i 2018 mot 136 i 2019), og fellingsprosenten samtidig viser en liten nedgang (81,5% → 78,6 %).

Det er anbefalt å bruke indeksen **felt dyr pr. jegerdag** som alternativt mål på bestandsutviklingen i en overgangsperiode. Felt dyr pr. jegerdag vil ikke påvirkes av instruksendringen, og tidligere studier viser at indeksen er et godt mål på bestandsstørrelse. Som dere ser er det ganske god sammenheng mellom disse (den grønne og den blå linja). Forskjellen er størst fra 1997-2003 da kvotene trolig var for høye. I denne perioden var bestanden i nedgang, mens kvotene fortsatt var høye. Det førte til at jaktlaga ofte hadde kvote til å felle de elgene jegerne fikk se i skogen.

**Vi håper at alle har tatt i bruk den nye metoden for registrering. Det er veldig viktig at alle jaktlaga følger opp slik at vi raskest mulig får tall vi kan stole på.**

## AREAL BAK HVER FELTE ELG 2019

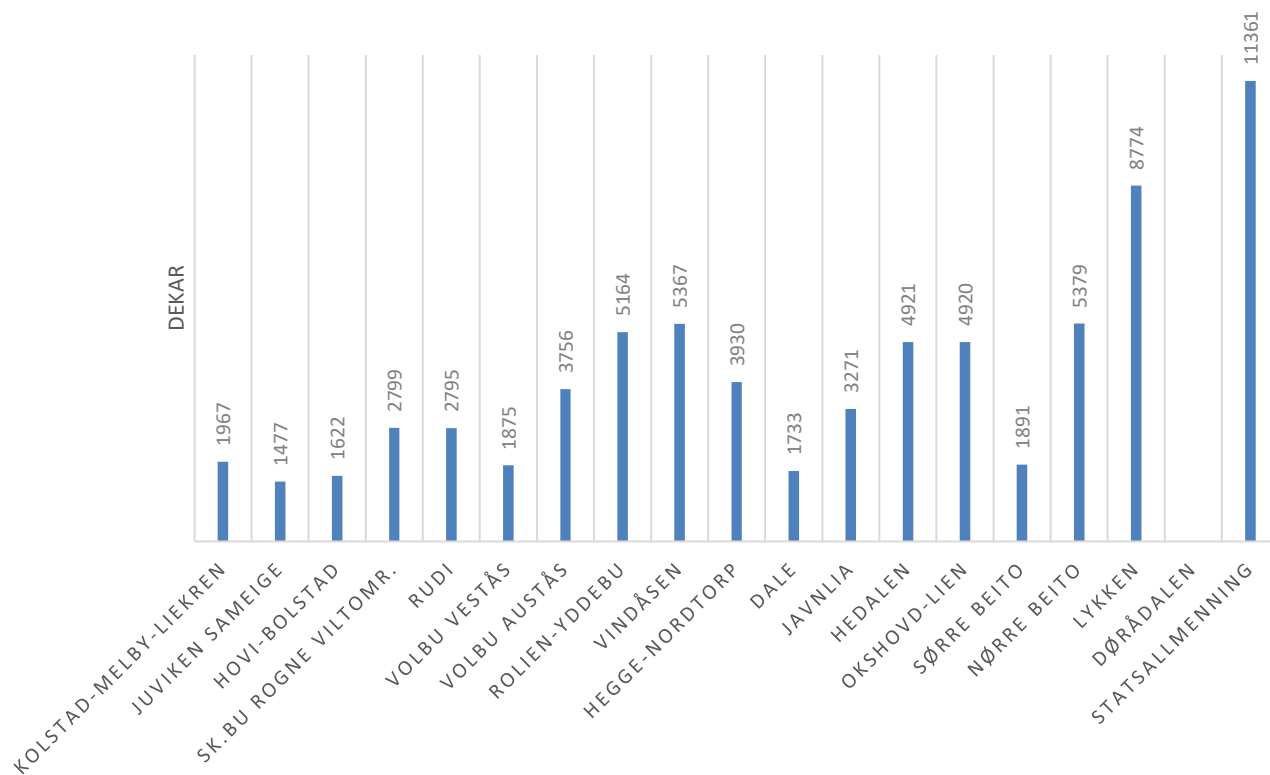

### Endringer i tildeling av tilleggsdyr i 2019:

Tilleggsdyr ble tildelt fra jaktstart i 2019, og ikke etter 1 uke som tidligere år.

Alle jaktfelt (bortsatt i fra Statsallmenningen og Døradalen) kunne også få inntil 100% tilleggsdyr i forhold til grunnkvote/jaktfelt i resten av kommunen. Statsallmenningen og Døradalen beholdt formuleringen «kan tildeles tilleggsdyr inntil 50 % av grunnkvote».

Disse endringene slo i 2019 spesielt bra ut for Dale, Sørre Beito og Juviken. Gjennomsnittlig areal per elgfall i 2019 var 4160daa.

### **Oppsummering 2019**

2019 var siste år i driftsplan for elg og hjort (2017-2019).

- Det ble skutt mer kalv i 2019, men lite ungdyr pga lite kalv fra 2018.
- Felling omtrent som planlagt uttak (107 av 109). (Planlagt uttak = 80% fellingsprosent av restkvoten på 137.)
- For å nå mål i driftsplanen skulle det tildeles/felles færre voksne okser i 2019. Vi har fortsatt en solid oksebestand.
- Fortsatt solid kubestand.
- Fortsatt gode vekter.
- Restkvoten for siste året i driftsplanen var 137 elg, av disse ble 136 tildelt i løpet av jakta 2019.
- Vi er trolig ikke i mål med reduksjonen av elgbestanden. Vi har en solid bestand av både voksen ku og voksen okse, og derfor har vi gode forutsetninger for vekst i elgstammen. Det er bra, men vi må fortsatt holde trykket oppe på avskytingen slik at vi kan fortsette å ha en sunn elgbestand og unngå overbeiting.

**For mer statistikk se statistikkvedlegg.**

## HJORT

I samarbeid med kommunens viltforvaltning gikk grunneierlaga i kommunen sammen om å lage bestandsplan for hjort i 2014. Gjennom et storvald ble det enklere å forvalte en økende bestand av hjort i Øystre Slidre. Avskytingen er mer enn tredoblet fra 2013. Kjønnsbalansen i uttaket er betydelig bedret.

Jaktfelt	Kjønn	Vekt	Dato	Antall takker	Antall kalv	Melk?	Alder
Kolstad-Melby-Liekren	Hind	45	5.9.		0		1,5
Hovi Bolstad	Hind	54	23.11.		0		2,5
Rogne og Skattebu	Mellomstørrelse bukk	70	14.11.	7			2,5
	Hind	80	6.11.		1		4,5
Rudi	Mellomstørrelse bukk	66	16.11.				2,5
Volbu vest	Mellomstørrelse bukk	57	13.11.	4			2,5
Volbu Aust	Mellomstørrelse bukk	60	31.10.				2,5
	Hind	58	14.12.				4,5
Sørre Beito	Hind	-	16.9.	-	-	-	-
Nørre Beito	Storbukk	-106	8.9.	-	-	-	-
Lykken	Mellomstørrelse-bukk	69	6.9.	-	-	-	-
-	Storbukk	-106	6.9.	-	-	-	-

I 2019 reduserte vi antall storbukk på kvoten for å få en jevnere kjønnsbalanse og ikke komme over maks 10% storbukk slik driftsplanen sier. Totalt for driftsplanperioden 2017-2019 ble det tatt ut 44 % hodyr og 56 % hanndyr, og det kan vi være fornøyd med. Førrige driftsplanperiode var uttaket 70% hanndyr og 30% hodyr.

Gjennomsnittet for de 3 årene i driftsplanperioden ble det felt 16% storbukk, maksimalt skulle vi ha felt 10%.

For flere detaljer se vedlagt statistikk.

Jaktfelt	Kvote	Tilleggs dyr	sum tildelt	hannkalv	hunnkalv	Spiss-bukk	hind ungdyr	hind	Voksen-bukk mellomstørrelse	storbukk	Felt
Kolstad-Melby-Liekren	3		3		1			1			2
Juviken sameie	0										0
Hovi-Bolstad	2		2					1			1
Sk.bu Rogne viltomr.	2	2	4		1			1	1		3
Rudi	2	3	5			1	2		1		4
Volbu Vestås	4	1	5			2	1		1		4
Volbu Austås	2	1	3					1	1		2
Rolien-Yddebu	2	2	4	1	1	1					3
Vindåsen	2		2								0
Hegge-Nordtorp	3		3								0
Javnlia	2		2			2					2
Dale	4	1	5	2		1	1				4
Okshovd-Lien	1		1				1				1
Sørre Beito	1	1	2					1			1
Nørre Beito	1	1	2							1	1
Lykken	1	1	2						1	1	2
Hedalen	1		1								0
Dørdalen	0										0
Statsallmenning	2										0
SUM	35	13	48	3	3	7	5	5	5	2	30

## REGNSKAPSOVERSIKT 2019

	<i>Utgifter</i>	<i>Inntekter</i>
Rekvisita	3 954,90	
Administrasjon/oppsyn	35 905,15	
Kontroll av elg	29 403,00	
Møter	1 928,20	
Feilskyting fakturert		10 500,00
Fakturert fellingsavgift	61 394,00	
Fellingsavgift til kommunen		61 394,00
Tilskudd viltfondet		36 184,00
Innbetalt til driftsplanområdet		54 150,00
Gebyr	32,00	
Renteinntekter		12,00
Aldersbestemming av elg	9 634,25	
<b>SUM</b>	<b>142 251,50</b>	<b>162 240,00</b>

**Overskudd** **19 988,50**

**Av praktiske årsaker føres regnskapsåret i perioden 1/3-2019 - 28/2-2020**

Beholdning bank 1/3-2020	55 878,48	
Ubetalt fra 2 grunneigerlag og 1 jaktlag	18 764,00	
<b>Sum eiendeler</b>	<b>74 642,48</b>	

Egenkapital 28/2-2019	45 047,73	
Lev.gjeld FAUN	9 606,25	
Overskudd	19 988,50	
<b>Sum egenkapital</b>	<b>74 642,48</b>	